



**EDITAL**  
**TOMADA DE PREÇOS Nº 04.007/2023**

**LICITAÇÃO DO TIPO MENOR PREÇO GLOBAL, PARA CONTRATAÇÃO DE EMPRESA PARA EXECUÇÃO DE PAVIMENTAÇÃO EM PEDRA TOSCA EM ESTRADA, E SUB-RAMAIS, QUE LIGA A LOCALIDADE DE EXTREMAS DOS FURTADOS Á LOCALIDADE DE TAQUARI NO MUNICÍPIO DE GRAÇA/CE CONFORME MAPP 5352.**

O Município de GRAÇA, através da Comissão Permanente de Licitação, torna público para conhecimento dos interessados que, na data, horário e local abaixo previstos, abrirá licitação, na modalidade **TOMADA DE PREÇOS**, do tipo **MENOR PREÇO GLOBAL, EXECUÇÃO INDIRETA**, por **EMPREITADA POR PREÇO GLOBAL** para atendimento do objeto desta licitação, de acordo com as condições estabelecidas neste Edital, observadas as disposições contidas na Lei Federal nº 8.666/93 de 21.06.93, e suas alterações posteriores, observadas as disposições contidas na Lei Federal nº 8.666/93 de 21.06.93, e suas alterações posteriores e na Lei nº 123/2006, alterada pela Lei nº. 147/2014.

**HORÁRIO, DATA E LOCAL:**

OS DOCUMENTOS DE HABILITAÇÃO E PROPOSTAS serão recebidos em sessão pública marcada para:

Às 09 h 00 min.

Do dia 23 de Agosto de 2023.

No endereço: Sala da Comissão Permanente de Licitações, localizada à Av. José Cândido de Carvalho, 483 - Centro, Graça, Estado do Ceará.

Constituem parte integrante deste Edital, independente de transcrição os seguintes anexos:

**ANEXO I** - Modelo de apresentação de carta-proposta.

**ANEXO II** - Modelo de planilha de preços e cronograma físico-financeiro

**ANEXO III**- Minuta de contrato

**ANEXO IV** – Modelos de declarações;

**ANEXO V**- Projeto Básico, Orçamento Básico e Cronograma Físico-financeiro.

**1.0- DO OBJETO E VALOR ESTIMADO**

1.1- A presente licitação tem como objeto é a **CONTRATAÇÃO DE EMPRESA PARA EXECUÇÃO DE PAVIMENTAÇÃO EM PEDRA TOSCA EM ESTRADA, E SUB-RAMAIS, QUE LIGA A LOCALIDADE DE EXTREMAS DOS FURTADOS Á LOCALIDADE DE TAQUARI NO MUNICÍPIO DE GRAÇA/ CE, CONFORME MAPP 5352.**

1.2 – O valor estimado para estes serviços está em torno de R\$ 506.686,68 (Quinhentos e seis mil seiscentos e oitenta e seis reais e sessenta e oito centavos), conforme orçamento em anexo e a seguir:

**2.0- DAS RESTRIÇÕES E CONDIÇÕES DE PARTICIPAÇÃO**

**2.1- RESTRIÇÕES DE PARTICIPAÇÃO:**

2.1.1- Não poderá participar empresa declarada inidônea ou cumprindo pena de suspensão, que lhes tenham sido aplicadas, por força da Lei nº 8.666/93 e suas alterações posteriores;

a) Que tenham sido declaradas inidôneas para licitar ou contratar com a Administração Pública, de acordo com o Cadastro Nacional de Empresas Inidôneas e Suspensas (CEIS). A Comissão fará pesquisa no site <http://www.portaldatransparencia.gov.br/ceis> na fase do credenciamento, devolvendo os envelopes das participantes que se enquadrem nesta situação;

JA

KOL



- b) Cumprindo penalidade de suspensão temporária imposta pela Prefeitura Municipal de Graça;
- c) Estejam sob falência, concordata, dissolução ou liquidação, fusão, cisão ou de incorporação;
- d) Reunidos sob forma de consórcio;
- e) Mantendo qualquer tipo de vínculo profissional com servidor ou dirigente de órgão ou entidade contratante ou responsável pela licitação;
- f) Autor do projeto básico ou executivo, pessoa física ou jurídica;
- g) De empresas cujos sócios ou diretores pertençam, simultaneamente, a mais de uma firma licitante;
- h) Que seja sociedade estrangeira não autorizada a funcionar no País;
- i) De licitantes que estiverem enquadradas, no que couberem, ao disposto no artigo 9º, seus incisos e parágrafos, da Lei Federal nº 8.666/93 e suas posteriores atualizações;
- 2.1.2- Quando um dos sócios representantes ou responsáveis técnicos da Licitante participar de mais de uma empresa especializada no objeto desta Licitação, somente uma delas poderá participar do certame licitatório.

## 2.2- DAS CONDIÇÕES DE PARTICIPAÇÃO:

2.2.1- Poderá participar do presente certame licitatório pessoa jurídica, devidamente cadastrada na prefeitura de Graça ou não cadastrada, que atender a todas as condições exigidas para cadastramento até o terceiro dia anterior à data do recebimento das propostas, observada a necessária qualificação.

2.2.2- A ME ou EPP que pretender se beneficiar, na licitação, da LC 123/06, deverá entregar à Comissão, no ato do credenciamento, juntamente com os envelopes de habilitação e proposta, declaração de enquadramento de ME ou EPP, assinada pelo titular ou representante legal da empresa, devidamente comprovada tal titularidade/representação.

2.2.2.1- As empresas enquadradas no regime diferenciado e favorecido das microempresas e empresas de pequeno porte que não apresentarem a declaração prevista no item 2.2.2, poderão participar normalmente do certame, porém, em igualdade de condições com as empresas não enquadradas neste regime.

2.2.3- Só poderá apresentar ou solicitar quaisquer documentos, manifestar-se ou representar qualquer empresa licitante no presente certame, representante legal habilitado, devendo apresentar os documentos exigidos no item 2.3 deste edital.

## 2.3- CREDENCIAMENTO (FORA DOS ENVELOPES):

2.3.1. **CREDENCIAMENTO:** Cada licitante deverá apresentar-se com apenas 01 (um) representante, devidamente munido de documentação hábil de credenciamento, o qual será o único admitido a intervir nas diversas fases do procedimento licitatório, respondendo assim, para todos os efeitos, pelo licitante representado.

2.3.2. Cada representante, juntamente com o documento hábil de credenciamento, deverá apresentar ainda:

### 2.3.2.1 TRATANDO-SE DE PROPRIETÁRIO OU SÓCIO ADMINISTRADOR:

2.3.2.1. Documento de *identidade* de fé pública com fotografia;

2.3.2.2. Ato Constitutivo da Empresa (**Contrato Social/Estatuto Social/Registro de Firma Individual**) em vigor, devidamente registrado na Junta Comercial, em se tratando de Sociedade Comercial; e, no caso de Sociedade por Ações, acompanhado dos documentos referentes às eleições de seus administradores;

### 2.3.3. TRATANDO-SE DE REPRESENTANTE LEGAL:

2.3.3.1 - Documento de *identidade* de fé pública com fotografia do representante legal;

2.3.3.2 - Documento de *identidade* de fé pública com fotografia do proprietário ou sócio administrador;

2.3.3.3. Ato Constitutivo da Empresa (**Contrato Social/Estatuto Social/Registro de Firma Individual**) em vigor, devidamente registrado na Junta Comercial, em se tratando de Sociedade Comercial; e, no caso de Sociedade por Ações, acompanhado dos documentos referentes às eleições de seus administradores;

2.3.3.4. **PROCURAÇÃO POR INSTRUMENTO PÚBLICO**, (acompanhado com os atos constitutivos da pessoa jurídica, ata de sua eleição, contrato social, requerimento de empresário individual, etc, nos quais estejam

*Wol*  
*J*



expressos poderes para o outorgante exercer direitos e assumir obrigações em decorrência de tal investidora). A procuração deverá indicar outorga de poderes para, na forma da lei, representar a licitante e praticar os atos a que se destinam, interpor recursos administrativos, apresentar documentos de habilitação e proposta de preços, assinar ata e os demais fins pertinentes ao certame, em nome da licitante, poderes para, na forma da lei e praticar todos os demais atos pertinentes ao certame; **OBS: não serão aceitas procurações públicas com prazo de emissão acima de 01 (um) ano civil, a contar da data da sua emissão.**

2.3.4. - Os documentos de credenciamento e de identificação deverão ser apresentados em separados dos envelopes de proposta de preço e de habilitação, para que possam ser analisados no início dos trabalhos, antes da abertura desses envelopes.

2.3.5. A incorreção ou não apresentação do instrumento de mandato, da comprovação de que se trata o sub ITEM 2.3.2/2.3.3, implicará no **não credenciamento do licitante**. Obviamente ainda sendo aceitas a sua proposta de preços e documentos de habilitação. Apenas a licitante não terá representante credenciado.

2.3.6. No decorrer do procedimento licitatório, os licitantes poderão nomear representantes, caso não os tenha feito, ou substituir os já nomeados, desde que apresente os documentos exigidos no item 2.3.2/2.3.3. Entretanto, não será admitida a participação de 01 (um) mesmo representante para mais de uma empresa/entidade licitante.

2.3.7. Não poderão participar licitantes com sócios, cooperados, diretores ou representantes comuns.

2.3.8. Se antes do início da abertura dos envelopes de preço for constatada a comunhão de sócios, cooperados, diretores ou representantes entre licitantes participantes, somente uma delas poderá participar do certame.

2.3.9. Se constatada a comunhão de sócios, cooperados, diretores ou representantes entre licitantes participantes após a abertura dos envelopes de preço, os respectivos participantes serão automaticamente desclassificados do certame, independentemente do preço proposto.

2.3.10. Toda documentação do credenciamento deverá vir em cópia autenticada em cartório competente;

2.3.11. A PRESIDENTE ao realizar a última chamada para credenciamento, chamando todos os interessados para fornecerem os envelopes, caso não exista manifestação, dar-se-á por encerrada a etapa de credenciamento, não se admitindo credenciamento e fornecimento de envelopes depois de finalizada tal etapa.

### 3.0- DOS ENVELOPES

3.1- Cada licitante deverá apresentar, simultaneamente, 02 (dois) conjuntos de documentos, a saber: de **Habilitação e Proposta de Preço**, sendo aceita a remessa via postal.

3.1.1- Em caso de envio dos envelopes de Habilitação e Proposta, pela via postal, Comissão de Licitação **não se responsabilizará se os mesmos não chegarem a tempo hábil** para a abertura do certame.

3.1.2- Os conjuntos de documentos relativos à Habilitação e Proposta de Preço deverão ser entregues separadamente, em envelopes opacos e lacrados, rubricados no fecho e identificados com o nome do licitante, o número do CNPJ, o objeto da licitação e, respectivamente, os títulos dos conteúdos ("Documentos de Habilitação" e "Proposta de Preço"), na forma a seguir:

À PREFEITURA MUNICIPAL DE GRAÇA  
(IDENTIFICAÇÃO DA EMPRESA)  
ENVELOPE Nº 01 – DOCUMENTAÇÃO  
TOMADA DE PREÇOS Nº 04.007/2023-TP

À PREFEITURA MUNICIPAL DE GRAÇA  
(IDENTIFICAÇÃO DA EMPRESA)  
ENVELOPE Nº 02 - PROPOSTA DE PREÇOS  
TOMADA DE PREÇOS Nº 04.007/2023-TP

3.2- É obrigatória a assinatura de quem de direito da PROPONENTE na PROPOSTA DE PREÇOS.



3.3- Os Documentos de Habilitação e as Propostas de Preços deverão ser apresentados por preposto da licitante com poderes de representação legal, através de procuração pública. A não apresentação não implicará em inabilitação. No entanto, o representante não poderá pronunciar-se em nome da licitante.

3.4- Qualquer pessoa poderá entregar os Documentos de Habilitação e as Propostas de Preços de mais de uma licitante. Porém, nenhuma pessoa, ainda que munida de procuração, poderá representar mais de uma licitante junto à Comissão, sob pena de exclusão sumária das licitantes representadas.

#### **4.0- DOS DOCUMENTOS DE HABILITAÇÃO – ENVELOPE “A”.**

4.1- Os Documentos de Habilitação deverão ser apresentados da seguinte forma:

a) Em originais ou publicação em Órgão Oficial, ou, ainda, por qualquer processo de cópia autenticada em Cartório, sendo aceita autenticação eletrônica, exceto para a garantia, quando houver, cujo documento comprobatório deverá ser exibido exclusivamente em original;

b) Dentro do prazo de validade, para aqueles cuja validade possa se expirar. Na hipótese do documento não conter expressamente o prazo de validade, deverá ser acompanhado de declaração ou regulamentação do órgão emissor que disponha sobre a validade do mesmo. Na ausência de tal declaração ou regulamentação, o documento será considerado válido pelo prazo de 30 (trinta) dias, a partir da data de sua emissão;

c) Rubricados e numerados seqüencialmente, na ordem deste Edital, da primeira à última página, de modo a refletir seu número exato;

4.1.2- Na forma do que dispõe o art. 42 da Lei Complementar nº 123, de 14.12.2006, a comprovação da regularidade fiscal e trabalhista das microempresas e empresas de pequeno porte somente será exigida para efeito de assinatura do contrato.

4.1.3- Para efeito do disposto no item acima, as ME e EPP, por ocasião de participação neste procedimento licitatório, deverão apresentar toda a documentação exigida para efeito de comprovação de regularidade fiscal e trabalhista, mesmo que esta apresente alguma restrição.

4.1.4- Havendo alguma restrição na comprovação da regularidade fiscal e trabalhista, será assegurado o prazo de 05 (cinco) dias úteis (Lei nº 123/2006 e suas alterações), contado a partir do momento em que o proponente for declarado o vencedor do certame, para regularização da documentação, pagamento ou parcelamento do débito, e emissão de eventuais certidões negativas ou positivas com efeito de certidão negativa.

4.1.5- A não-regularização da documentação, no prazo previsto no item anterior, implicará decadência do direito à contratação, sem prejuízo das sanções previstas no art. 81 da Lei nº 8.666/93, sendo facultado à Administração convocar os licitantes remanescentes, na ordem de classificação, para a assinatura do contrato, ou revogar a licitação.

4.1.6- Será inabilitado o licitante que não atender às exigências deste edital referentes à fase de habilitação, bem como apresentar os documentos defeituosos em seu conteúdo e forma, e ainda, a ME ou EPP que não apresentar a regularização da documentação de Regularidade Fiscal e Trabalhista no prazo definido no item “4.1.4” acima.

#### **4.2- OS DOCUMENTOS DE HABILITAÇÃO CONSISTIRÃO DE:**

4.2.1- **CERTIFICADO DE REGISTRO CADASTRAL (CRC)** desta Prefeitura Municipal de Graça, dentro do prazo de validade, guardada a conformidade do objeto da licitação.

#### **4.2.2- HABILITAÇÃO JURÍDICA:**

4.2.2.1- **REGISTRO COMERCIAL**, no caso de empresa pessoa individual, no registro público de empresa mercantil da Junta Comercial; devendo, no caso da licitante ser a sucursal, filial ou agência, apresentar o registro da Junta onde opera com averbação no registro da Junta onde tem sede a matriz.

4.2.2.2- **ATO CONSTITUTIVO, ESTATUTO OU CONTRATO SOCIAL CONSOLIDADO** em vigor devidamente registrado no registro público de empresa mercantil da Junta Comercial, em se tratando de sociedades

Hel

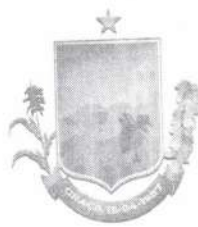

empresárias e, no caso de sociedades por ações, acompanhado de documentos de eleição de seus administradores; devendo, no caso da licitante ser a sucursal, filial ou agência, apresentar o registro da Junta onde opera com averbação no registro da Junta onde tem sede a matriz.

4.2.2.3- **INSCRIÇÃO DO ATO CONSTITUTIVO**, no caso de sociedades simples - exceto cooperativas - no Cartório de registro das Pessoas Jurídicas acompanhada de prova da diretoria em exercício; devendo, no caso da licitante ser a sucursal, filial ou agência, apresentar o registro no Cartório de registro das Pessoas Jurídicas do Estado onde opera com averbação no Cartório onde tem sede a matriz.

4.2.2.4- **DECRETO DE AUTORIZAÇÃO**, em se tratando de empresa ou sociedade estrangeira em funcionamento no País, e ATO DE REGISTRO DE AUTORIZAÇÃO PARA FUNCIONAMENTO expedido pelo órgão competente, quando a atividade assim o exigir.

4.2.2.5- **DOCUMENTO DE IDENTIFICAÇÃO**, com foto, dos sócios administradores ou titular, no caso de firma individual;

#### **4.2.3 - RELATIVA À REGULARIDADE FISCAL E TRABALHISTA:**

4.2.3.1- Prova de inscrição no Cadastro Nacional de Pessoas Jurídicas (CNPJ);

4.2.3.2- Prova de inscrição no cadastro de contribuintes estadual ou municipal, conforme o caso, relativo ao domicílio ou sede do licitante, pertinente ao seu ramo de atividade e compatível com o objeto contratual;

4.2.3.3- Provas de regularidade, em plena validade, para com:

a.1) a **Fazenda Federal** (Certidão de regularidade de Débitos relativos à Créditos Tributários Federais e à Dívida Ativa da União (CND), emitidas pela Receita Federal do Brasil na forma da Portaria Conjunta RFB/PGFN nº. 1.751, de 02 de Outubro de 2014);

b.2) a **Fazenda Estadual** (Certidão Negativa de tributo estadual do domicílio da licitante);

c.3) a **Fazenda Municipal** (Certidão Negativa de Débitos Municipais) do domicílio ou sede do licitante, ou outra equivalente, na forma da Lei, com data de expedição não superior a 30 (trinta) dias da data de encerramento desta licitação, se outro prazo não constar dos documentos;

d.4) o Fundo de Garantia por Tempo de Serviço – **FGTS**;

e.5) a Justiça do Trabalho – **CNDT**;

4.2.3.4. As microempresas e empresas de pequeno porte deverão apresentar toda a documentação exigida para efeito de comprovação de regularidade fiscal e trabalhista, mesmo que esta apresente alguma restrição;

4.2.3.5. Havendo alguma restrição na comprovação da regularidade fiscal e trabalhista, será assegurado o prazo de 05 (cinco) dias úteis, cujo termo inicial corresponderá ao momento em que o proponente for declarado o vencedor do certame, prorrogáveis por igual período, a critério da Comissão de Licitação, para a regularização da documentação e emissão de eventuais certidões negativas ou positivas com efeito de certidão negativa, conforme os ditames da Lei Complementar 123/2006 alterada pela Lei Complementar 147/2014;

4.2.3.6. A não-regularização da documentação, no prazo estabelecido, implicará decadência do direito à contratação, sem prejuízo das sanções previstas no art. 81, da Lei no 8.666/93, sendo facultado a convocação dos licitantes remanescentes, na ordem de classificação, para a assinatura do contrato, ou a revogação da licitação, conforme o caso.

#### **4.2.4- QUALIFICAÇÃO TÉCNICA:**

4.2.4.1- Certidão atualizada de registro da empresa no Conselho Regional de Engenharia, Arquitetura e Agronomia - CREA, ou no Conselho Regional de Arquitetura e Urbanismo – CAU na qual conste o(s) nome(s) de seu(s) responsável(is) técnico(s).

4.2.4.2- **CAPACITAÇÃO TÉCNICO-PROFISSIONAL**: Comprovação da licitante de possuir em seu corpo técnico, responsável técnico, na data de abertura das propostas, profissional de nível superior ou outro, detentor de certidões de acervo técnico (CAT) ou anotações/registros de responsabilidade técnica (ART/RRT) emitidas pelo conselho de fiscalização profissional competente em nome dos profissionais vinculados aos referidos



atestados, devidamente registrado no conselho profissional competente (CREA/CAU) da região onde os serviços foram executados, que comprove ter o profissional executado serviços relativos à execução de obra ou serviços de características ao objeto licitado.

4.2.4.3- Entende-se, para fins deste Edital, como pertencente ao quadro permanente:

a.1) O empregado comprova-se o vínculo empregatício através de cópia da "ficha ou livro de registro de empregados" ou cópia da Carteira de trabalho e Previdência Social – CTPS.

a.2) Quando o responsável técnico for o dirigente ou sócio da empresa licitante, tal aprovação deverá ser feita através de um dos seguintes documentos: contrato social, certidão de registro do CREA, devidamente atualizada, ou de certidão simplificada na Junta Comercial expedida na sede do licitante;

a.3) Ou Contrato de prestação de serviços, acompanhado de comprovação através do registro do responsável técnico da licitante junto ao CRQ-CREA, que identifique a relação das empresas em que o profissional figure como responsável técnico.

4.2.4.4- Quando a CERTIDÃO DE ACERVO TÉCNICO emitido pelo CREA não explicar com clareza os serviços objeto do Acervo Técnico, esta deverá vir acompanhado do seu respectivo Atestado, devidamente registrado e reconhecido pelo CREA.

4.2.4.5- Deverão constar, preferencialmente, das CERTIDÕES DE ACERVO TÉCNICO ou dos ATESTADOS expedidos pelo CREA, em destaque, os seguintes dados: Data de início e término da Obra, local de execução, nome do contratante e da CONTRATADA, nome dos responsáveis técnicos, seus títulos profissionais e números de registros no CREA, especificações técnicas da obra e os quantitativos executados.

**4.2.4.6- Não serão aceitos atestados de Projeto, Fiscalização, Supervisão, Gerenciamento, Controle Tecnológico ou Assessoria Técnica de Obras.**

4.2.4.7- No caso de duas ou mais participantes apresentarem atestados de um mesmo profissional como responsável técnico, como comprovação de qualificação técnica, as mesmas serão INABILITADAS;

4.2.4.8- O (s) profissional (is) deverá (ão) ser indicado (s), através de declaração emitida pela licitante, como responsável (is) técnico(s) da participante e sua substituição só será possível por profissional igualmente qualificado, mediante a expressa aprovação da fiscalização;

4.2.4.9- As exigências mínimas relativas a instalações de canteiros, máquinas, equipamentos e pessoal técnico especializado, considerados essenciais para o cumprimento do objeto da licitação, serão atendidas mediante a apresentação de declaração formal, assinada pelo representante legal da licitante, e relação explícita da sua disponibilidade, sob as penas cabíveis, vedada as exigências de propriedade e de localização prévia.

4.2.4.10- Declaração, fornecida pelo responsável técnico detentor do atestado de responsabilidade técnica da licitante, exigido no item 4.2.4.2, que o mesmo tenha tomado conhecimento de todas as condições que possam orientar a elaboração completa da proposta.

#### **4.2.5- QUALIFICAÇÃO ECONÔMICO-FINANCEIRA:**

4.2.5.1. **Balanco patrimonial e demonstrações contábeis (DRE) do último exercício fiscal**, já exigíveis e apresentados **na forma da lei**, devidamente registrado na junta comercial da sede da licitante, acompanhado dos termos de abertura e de encerramento do Livro Diário - estes termos devidamente registrados na Junta Comercial - constando ainda, no balanço, o número do Livro Diário e das folhas nos quais se acha transcrito, que comprovem a boa situação financeira da empresa, com vistas aos compromissos que terá de assumir caso lhe seja adjudicado o objeto licitado, devidamente assinado pelo contador responsável, **acompanhado de notas explicativas**, sendo vedada sua substituição por balancetes ou balanços provisórios, podendo ser atualizados por índices oficiais quando encerrados há mais de 03 (três) meses da data de apresentação da proposta;

4.2.5.2. Serão considerados como na forma da Lei, o Balanço Patrimonial e Demonstrações Contábeis assim apresentados:

a) **Sociedades empresariais em geral:** registrados ou autenticados na Junta Comercial da sede ou domicílio da Licitante, acompanhados de cópia do termo de abertura e de encerramento do Livro Diário do qual foi extraído.

*[Handwritten mark]*

*[Handwritten mark]*



- b) **Sociedades empresárias, especificamente no caso de sociedades anônimas regidas pela Lei nº. 6.404/76:** registrados ou autenticados na Junta Comercial da sede ou domicílio da licitante; ou publicados na imprensa oficial da União, ou do Estado, ou do Distrito Federal conforme o lugar em que esteja situada a sede da companhia; ou, ainda, em jornal de grande circulação editado na localidade em que está a sede da companhia;
- c) **Sociedades simples:** registrados no Registro Civil das Pessoas jurídicas do local de sua sede; caso a sociedade simples adote um dos tipos de sociedade empresária, deverá sujeitar-se às normas fixadas para as sociedades empresárias, inclusive quanto ao registro na Junta Comercial.
- d) **As empresas constituídas á menos de um ano: apresentarão deverão apresentar demonstrativo do Balanço de Abertura, devidamente registrados ou autenticados na Junta Comercial do domicílio da Licitante, acompanhado dos termos de abertura e de encerramento do Livro Diário - estes termos devidamente registrados na Junta Comercial assinado pelo sócio-gerente ou diretor e pelo contador ou outro profissional equivalente, devidamente registrado no Conselho Regional de Contabilidade.**
- 4.2.5.3. Entende-se que a expressão "**na forma da lei**" constante no item 4.2.5.1, no mínimo: balanço patrimonial e DRE – Demonstração do Resultado do Exercício, DLPA – Demonstração de Lucros e Perdas Acumulados, termos de abertura e encerramento, devidamente registrado na Junta Comercial da sede da licitante.
- 4.2.5.4. As cópias deverão ser originárias do Livro Diário devidamente formalizado e registrado.
- 4.2.5.5. A empresa optante pelo *Sistema Público de Escrituração Digital - SPED* poderá apresentá-lo **na forma da lei**.
- 4.2.5.6. Entende-se que a expressão "**na forma da lei**" constante no item 4.2.5.5 engloba, no mínimo:
- a) Balanço Patrimonial;
  - b) DRE – Demonstração do Resultado do Exercício;
  - c) DLPA – Demonstração de Lucros e Prejuízos Acumulados;
  - d) Termos de abertura e de encerramento;
  - e) Recibo de entrega de escrituração contábil digital; (*Para efeito o que determina o Art. 2º do Decreto Nº 9.555, de 6 de novembro de 2018*);
- OBS¹:** A autenticação de livros contábeis das pessoas jurídicas não sujeitas ao Registro do Comércio, poderá ser feita pelo Sistema Público de Escrituração Digital - Sped, instituído pelo Decreto nº 6.022, de 22 de janeiro de 2007, por meio da apresentação de escrituração contábil digital, na forma estabelecida pela Secretaria da Receita Federal do Brasil do Ministério da Fazenda. (Art. 1º do Decreto Nº 9.555, de 6 de novembro de 2018).
- 4.2.5.7. As cópias deverão ser originárias do Livro Diário constante do SPED.
- 4.2.5.8. A Escrituração Digital deverá estar de acordo com as Instruções Normativas (RFB nº 1420/2013 e RFB nº 1594) que tratam do *Sistema Público de Escrituração Digital – SPED*. Para maiores informações, verificar o site [www.receita.gov.br](http://www.receita.gov.br), no link SPED. Ficando a exigência de apresentação do Balanço Patrimonial do último exercício social, a ser apresentado no prazo que determina o art. 5º das Instruções Normativas da RFB, bem como o que determina a Jurisprudência no Acórdão TCU nº 2.669/2013 de relatoria do Ministro Valmir Campelo.
- 4.2.5.9. Com base nos dados extraídos do balanço será avaliada a capacidade financeira da empresa, em conformidade com o art. 19, Inciso XXIV da Instrução Normativa nº 06/2013- MPOG, as empresas deverão apresentar o cálculo dos índices financeiros, sendo qualificadas apenas as que forem consideradas solventes. Para isso serão utilizadas as seguintes definições e formulações: a boa situação financeira, será baseada na obtenção de índices de Liquidez Geral (LG), maior que um (>1), Solvência Geral (SG), maior que um (>1) e Liquidez Corrente (LC), maior que um (>1), cumulativamente, resultantes da aplicação das fórmulas:

$$LG = \frac{\text{Ativo Circulante} + \text{Realizável a Longo Prazo}}{\text{Passivo Circulante} + \text{Exigível a Longo Prazo}}$$

$$SG = \frac{\text{Ativo Total}}{\text{Passivo Circulante} + \text{Exigível a Longo Prazo}}$$



$$LC = \frac{\text{Ativo Circulante}}{\text{Passivo Circulante}}$$

4.2.5.9.1. As empresas, que apresentarem **resultado inferior ou igual a 1 (um)** em qualquer dos índices de Liquidez Geral (LG), Solvência Geral (SG) e Liquidez Corrente (LC), deverão comprovar patrimônio líquido de 10% (dez por cento) do Valor Estimado da contratação. Devendo a comprovação ser feita relativamente à data de apresentação da proposta, mediante apresentação da Certidão Simplificada da Junta Comercial da sede do licitante, emitida em prazo não superior a 30 (trinta) dias da data marcada para recebimento dos envelopes.

#### 4.2.5.9.2. JUSTIFICATIVA DA EXIGENCIA DOS INDICES CONTÁVEIS:

a) Realizada pesquisa na legislação específica e em órgãos que promovem procedimentos licitatórios, constatou-se a utilização dos índices contábeis acima, conclusivamente, os mais adotados no segmento de licitações;

b) Portanto, o atendimento aos índices estabelecidos no Edital, demonstrará uma situação EQUILIBRADA da licitante. Caso contrário, o desatendimento dos índices, revelará uma situação DEFICITÁRIA da empresa, colocando em risco a execução do contrato.

c) Ante o exposto, a exigência do Edital nada mais fez que traduzir em critérios objetivos o disposto no art. 37, XXI, da Constituição Federal, uma vez que a contratação de empresas em situação EQUILIBRADA é o mínimo que o MUNICÍPIO DE GRAÇA deve cercar-se para assegurar o integral cumprimento do contrato. Ademais, os índices escolhidos foram democráticos, na medida em que estabelecem um "mínimo" de segurança na contratação.

4.2.5.10. **Certidão negativa de falência, recuperação judicial ou extrajudicial**, expedida pelo distribuidor da sede da pessoa jurídica, ou de execução patrimonial, expedida no domicílio da pessoa física (artigo 31 da Lei nº 8.666/93) em data não superior a 30 (trinta) dias

a) No caso de certidão positiva de recuperação judicial ou extrajudicial, o licitante deverá apresentar a comprovação de que o respectivo plano de recuperação foi acolhido judicialmente, na forma do art. 58, da Lei nº 11.101, de 09 de fevereiro de 2005, sob pena de inabilitação, devendo, ainda, comprovar todos os demais requisitos de habilitação.

4.2.4.11. Garantia nos termos do artigo 31, III da Lei nº 8.666/93, no montante de R\$ 5.066,86 (Cinco mil sessenta e seis reais e oitenta e seis centavos) a ser realizada junto à Secretaria de Administração e Finanças do Município de Graça/CE.

4.2.4.12. A licitante poderá optar por uma das seguintes modalidades de garantia: caução em dinheiro, títulos da dívida pública, seguro garantia ou por fiança bancária;

4.2.4.13. Ao optar por caução em dinheiro, os interessados deverão se dirigir a Unidade Arrecadadora/Tesouraria-Secretaria de Administração e Finanças, situada na Av. José Cândido de Carvalho, nº 483, Bairro Centro, Graça, para informações sobre a agência bancária e conta corrente específica para esta finalidade, e bem como o DAM (Documento de Arrecadação Municipal) em original ou recibo de caução emitido pela Comissão de Licitação que deve ser apresentado junto com a documentação referente a habilitação;

4.2.4.14. Caso a modalidade de garantia recair em títulos da dívida pública, estes deverão vir acompanhados de laudo de autenticidade e de laudo de valor atribuído aos títulos, com valores atualizados expedidos pela Comissão de Valores Imobiliários do Banco Central do Brasil, há no máximo um ano, a ser contado do dia da abertura do certame;

4.2.4.15. Caso a modalidade de garantia escolhida seja a fiança bancária, o licitante entregará o documento original fornecido pela instituição que a concede, do qual deverá obrigatoriamente constar:

a) Beneficiário: GOVERNO MUNICIPAL DE GRAÇA/CE.

b) Objeto: Garantia de Participação na TOMADA DE PREÇOS Nº 04.007/2023-TP.

c) Valor: 1% (um por cento) do valor estimado.

*JA*





d) Prazo de validade: 180 (cento e oitenta) dias.

4.2.4.16. Caso a modalidade de garantia seja o Seguro Garantia, o licitante deverá fazer a comprovação da apólice ou de documento hábil expedido pela seguradora, cuja vigência será de, no mínimo, 60 (sessenta) dias contados a partir da data do recebimento dos envelopes;

4.2.4.17. A liberação de qualquer das garantias somente será feita, para o(s) licitante(s) inabilitado(s), após concluída a fase de habilitação e, para demais, somente após o encerramento de todo o processo licitatório;

4.2.4.18. A garantia da proposta poderá ser executada:

- a) Se o licitante retirar sua proposta comercial durante o prazo de validade da mesma;
- b) Se o licitante não firmar o contrato;

#### **4.2.6- Outros Documentos de Habilitação:**

4.2.6.1- Declaração, sob as penalidades cabíveis, de inexistência de fato superveniente impeditivo da habilitação, ficando ciente da obrigatoriedade de declarar ocorrências posteriores, conforme modelo constante dos Anexos deste edital (art.32, §2º, da Lei n.º 8.666/93);

4.2.6.2- Declaração de que, em cumprimento ao estabelecido na Lei nº 9.854, de 27/10/1999, publicada no DOU de 28/10/1999, e ao inciso XXXIII, do artigo 7º, da Constituição Federal, não emprega menores de 18 (dezoito) anos em trabalho noturno, perigoso ou insalubre, nem emprega menores de 16 (dezesesseis) anos em trabalho algum, salvo na condição de aprendiz, a partir de 14 (quatorze) anos, conforme modelo constante dos Anexos deste edital;

4.2.6.3- Declaração que tem pleno conhecimento de todos os parâmetros e elementos dos serviços a serem ofertados no presente certame licitatório e que sua proposta atende integralmente aos requisitos constantes neste edital.

4.2.6.4- Declaração que concorda integralmente com os termos deste edital e seus anexos.

4.2.6.5- A Prefeitura Municipal de Graça reserva-se no direito de promover diligências a fim de averiguar sobre a veracidade dos documentos apresentados, bem como sobre a localização e funcionamento das atividades locais da empresa licitante, ou qualquer outro fato a qualquer momento.

4.3- A LICITANTE deverá fornecer, a título de informação, número de telefone, fax, e pessoa de contato, preferencialmente local. A ausência desses dados não a tornará inabilitada.

4.4- Os licitantes que deixarem de apresentar quaisquer dos documentos exigidos no Envelope nº 01 (Documentos de Habilitação), ou os apresentarem em desacordo com o estabelecido neste edital, ou com irregularidades, serão considerados inabilitados, não se admitindo complementação posterior.

4.5- As declarações contidas neste Item 4.2, quando não específica, deverão ser assinadas pelo proprietário ou sócio - administrador ou por preposto da licitante com poderes de representação legal, através de procuração pública.

#### **5.0- DA PROPOSTA DE PREÇO – ENVELOPE “B”**

5.1- As propostas deverão ser apresentadas em papel timbrado da firma, preenchidas em via datilografada/digitada ou impressa por qualquer processo mecânico, eletrônico ou manual, sem emendas, rasuras ou entrelinhas, entregue em envelope lacrado.

#### **5.2- AS PROPOSTAS DE PREÇOS DEVERÃO, AINDA, CONTER:**

5.2.1- A razão social, local da sede e o número de inscrição no CNPJ da licitante;

5.2.2- Assinatura do Representante Legal e do Responsável Técnico;

5.2.3- Indicação do prazo de validade das propostas, não inferior a 60 (sessenta) dias, contados da data da apresentação das mesmas;



5.2.4- Preço total proposto, cotado em moeda nacional, em algarismos e por extenso, já consideradas, no mesmo, todas as despesas, inclusive tributos, mão-de-obra e transporte, incidentes direta ou indiretamente no objeto deste Edital;

5.2.5- Apresentar Planilha de Orçamento e cronograma físico-financeiro, contendo preços unitários e totais de todos os itens constantes do **PROJETO BÁSICO, ORÇAMENTO BÁSICO E CRONOGRAMA FÍSICO-FINANCEIRO**;

5.2.6- **Apresentar planilha de Composição de Preços Unitários, nesta deverá conter todos os insumos e coeficientes de produtividade necessários à execução de cada serviço, quais sejam equipamentos, mão-de-obra, totalização de encargos sociais, insumos, transportes, BDI (conforme orientação do TCU), totalização de impostos e taxas, e quaisquer outros necessários à execução dos serviços.**

5.2.7- Na elaboração da Proposta de Preço, o licitante deverá observar as seguintes condições: Os preços unitários propostos para cada item constante da Planilha de Orçamento deverão incluir todos os custos diretos e indiretos, tais como: materiais, custo horário de utilização de equipamentos, mão-de-obra, encargos sociais, impostos/taxas, despesas administrativas, transportes, seguros e lucro.

5.2.8- Correrão por conta da proponente vencedora todos os custos que porventura deixar de explicitar em sua proposta.

5.2.9- Ocorrendo divergência entre os valores propostos, prevalecerão os descritos por extenso e, no caso de incompatibilidade entre os valores unitário e total, prevalecerá o valor unitário.

5.2.10- Declaração de que assume inteira responsabilidade pela execução dos serviços, objeto deste Edital, e que serão executados conforme exigência editalícia e contratual, e que serão iniciados dentro do prazo de até 10 (dez) dias consecutivos, contados a partir da data de recebimento da Ordem de Serviço.

5.2.11- Apresentar demonstrativo detalhado da composição do percentual adotado para o item "BONIFICAÇÃO E DESPESAS INDIRETAS - BDI", inclusive com relação às parcelas que o compõe, anexo a proposta de preços.

5.2.12- Apresentar demonstrativo detalhado da composição do percentual adotado para o item "ENCARGOS SOCIAIS", inclusive com relação às parcelas que o compõe, anexo a proposta de preços.

### **5.3. Será DESCLASSIFICADA a proposta que:**

5.3.1. Não estiver em conformidade com os requisitos estabelecidos neste edital;

5.3.2. Contiver vícios ou ilegalidades, for omissa ou apresentar irregularidades ou defeitos capazes de dificultar o julgamento;

5.3.3. Não apresentar as especificações técnicas exigidas no Projeto Básico ou anexos;

5.3.4. Contiver oferta de vantagem não prevista neste edital, inclusive financiamentos subsidiados ou a fundo perdido, ou apresentar preço ou vantagem baseada nas ofertas dos demais licitantes;

### **5.3.5. Apresentar, na composição de seus preços:**

5.3.5.1. Taxa de Encargos Sociais ou taxa de B.D.I. inverossímil;

5.3.5.2. Custo de insumos em desacordo com os preços de mercado;

5.3.5.3. Quantitativos de mão-de-obra, materiais ou equipamentos insuficientes para compor a unidade dos serviços.

5.3.5.4. Apresente preço global orçado ou quaisquer preços unitários que superem os preços de referência discriminados neste edital.

**5.4. Será igualmente desclassificada a proposta manifestamente inexequível.** Considera-se inexequível a proposta de preços que comprovadamente for insuficiente para a cobertura dos custos da contratação, apresente preços unitários simbólicos, irrisórios ou de valor zero, incompatíveis com os preços dos insumos e salários de mercado, acrescidos dos respectivos encargos, ainda que o ato convocatório da licitação não tenha estabelecido limites mínimos, exceto quando se referirem a materiais e instalações de propriedade do próprio licitante, para os quais ele renuncie a parcela ou à totalidade da remuneração.

5.4.1. O exame da inexequibilidade observará a fórmula prevista no art. 48, §§ 1º e 2º da Lei nº 8.666, de 1993.

JA

WEL



- 5.4.2. Se houver indícios de inexequibilidade da proposta de preço, ou em caso da necessidade de esclarecimentos complementares, poderão ser efetuadas diligências, na forma do § 3º do artigo 43 da Lei nº 8.666, de 1993.
- 5.4.2. Quando o licitante apresentar preço final inferior a 30% (trinta por cento) da média dos preços ofertados, não sendo possível a sua imediata desclassificação por inexequibilidade, será obrigatória a realização de diligências para o exame da proposta.
- 5.5. Qualquer interessado poderá requerer que se realizem diligências para aferir a exequibilidade e a legalidade das propostas, devendo apresentar as provas ou os indícios que fundamentam a suspeita.
- 5.6. A participação na presente licitação implica a concordância do licitante com a adequação de todos os projetos anexos a este edital, de modo que eventuais alegações de falhas ou omissões em qualquer das peças, orçamentos, plantas, especificações, memoriais e estudos técnicos preliminares dos projetos não poderão ultrapassar, no seu conjunto, a dez por cento do valor total do futuro contrato, nos termos do art. 13, II do Decreto n. 7.983/2013.
- 5.7. Cronograma físico-financeiro, conforme modelo do Anexo V do Edital;
- 5.7.1. O cronograma físico-financeiro proposto pelo licitante deverá observar o cronograma de desembolso máximo por período constante do Edital, bem como indicar os serviços pertencentes ao caminho crítico da obra.
- 5.7.2. Os custos relativos à administração local, mobilização e desmobilização e instalação de canteiro e acampamento, bem como quaisquer outros itens que possam ser apropriados como custo direto da obra, não poderão ser incluídos na composição do BDI, devendo ser cotados na planilha orçamentária.
- 5.8. As alíquotas de tributos cotadas pelo licitante não podem ser superiores aos limites estabelecidos na legislação tributária;
- 5.8.1. Os tributos considerados de natureza direta e personalíssima, como o Imposto de Renda de Pessoa Jurídica - IRPJ e a Contribuição Sobre o Lucro Líquido - CSLL, não deverão ser incluídos no BDI;
- 5.8.2. As licitantes sujeitas ao regime de tributação de incidência não-cumulativa de PIS e COFINS devem apresentar demonstrativo de apuração de contribuições sociais comprovando que os percentuais dos referidos tributos adotados na taxa de BDI correspondem à média dos percentuais efetivos recolhidos em virtude do direito de compensação dos créditos previstos no art. 3º das Leis 10.637/2002 e 10.833/2003, de forma a garantir que os preços contratados pela Administração Pública reflitam os benefícios tributários concedidos pela legislação tributária.
- 5.8.3. As empresas optantes pelo Simples Nacional deverão apresentar os percentuais de ISS, PIS e COFINS, discriminados na composição do BDI, compatíveis as alíquotas a que estão obrigadas a recolher, conforme previsão contida no Anexo IV da Lei Complementar 123/2006.
- 5.8.4. A composição de encargos sociais das empresas optantes pelo Simples Nacional não poderá incluir os gastos relativos às contribuições que estão dispensadas de recolhimento (Sesi, Senai, Sebrae etc.), conforme dispões o art. 13, § 3º, da referida Lei Complementar;**
- 5.9. Nos casos de aditivos contratuais incluindo novos serviços, será utilizada a taxa de BDI do orçamento base da licitação, sempre que a taxa de BDI adotada pela contratada for injustificadamente elevada, com vistas a garantir o equilíbrio econômico-financeiro do contrato e a manutenção do percentual de desconto ofertado pelo contratado, em atendimento ao art. 37, inciso XXI, da Constituição Federal e ao art. 14 do Decreto 7.983/2013;
- 5.10. Em nenhuma hipótese poderá ser alterado o teor das propostas apresentadas, seja quanto ao preço ou quaisquer outras condições que importem em modificações de seus termos originais, ressalvadas apenas as alterações absolutamente formais, destinadas a sanar evidentes erros materiais, sem nenhuma alteração do conteúdo e das condições referidas, desde que não venham a causar prejuízos aos demais licitantes.
- 5.11. Erros materiais no preenchimento da planilha não são motivos suficientes para a desclassificação da proposta, **quando a planilha puder ser ajustada sem a necessidade de majoração do preço ofertado**, atendidas as demais condições de aceitabilidade.

vee



## 6.0- DO PROCESSAMENTO DA LICITAÇÃO

- 6.1- A presente Licitação na modalidade TOMADA DE PREÇOS será processada e julgada de acordo com o procedimento estabelecido no art. 43 da Lei nº 8.666/93 e suas alterações posteriores.
- 6.2- Após a entrega dos envelopes pelos licitantes, não serão aceitos quaisquer adendos, acréscimos ou supressões ou esclarecimento sobre o conteúdo dos mesmos.
- 6.3- Os esclarecimentos, quando necessários e desde que solicitados pela Comissão deste Município, constarão obrigatoriamente da respectiva ata.
- 6.4- É facultado à Comissão ou autoridade superior, em qualquer fase da Licitação, promover diligência destinada a esclarecer ou complementar a instrução do processo, vedada a inclusão de documentos ou informações que deveria constar originariamente da proposta.
- 6.5- Será lavrada ata circunstanciada durante todo o transcorrer do processo licitatório, que será assinada pela Comissão de Licitação e os licitantes presentes, conforme dispõe § 1º do art. 43 da Lei de Licitações.
- 6.6- O recebimento dos envelopes contendo os documentos de habilitação e a proposta de preço, será realizado simultaneamente em ato público, no dia, hora e local previsto neste Edital.
- 6.7- Para a boa condução dos trabalhos, os licitantes deverão se fazer representar por, no máximo, 02 (duas) pessoas.
- 6.8- Os membros da Comissão e 03 (três) licitantes, escolhidos entre os presentes como representantes dos concorrentes, examinarão e rubricarão todas as folhas dos Documentos de Habilitação e Propostas de Preços apresentados;
- 6.9- Recebidos os envelopes "A" DOCUMENTOS DE HABILITAÇÃO, "B" "PROPOSTA DE PREÇOS", proceder-se-á com a abertura e a análise dos envelopes referentes à documentação.
- 6.10- A Comissão poderá, ao seu exclusivo critério, proclamar na mesma sessão, o resultado da habilitação, ou convocar outra para esse fim, ficando cientificados os interessados;
- 6.11- Divulgado o resultado da habilitação, a Comissão, após obedecer ao disposto no art. 109, inciso I, alínea "a", da Lei de Licitações, fará a devolução aos inabilitados, dos seus envelopes "proposta de preços", lacrados.
- 6.12- Abertura das propostas de preços das licitantes habilitadas, que serão examinadas pela Comissão e pelos licitantes presentes.
- 6.13- Divulgação do resultado do julgamento da proposta de preços e observância ao prazo recursal previsto no art. 109, inciso I, alínea "b", da Lei nº 8.666/93.
- 6.14- Após a fase de habilitação, não cabe desistência de proposta, salvo motivo justo decorrente de fato superveniente e aceito pela Comissão de Licitação.

## 7.0- DO CRITÉRIO DE JULGAMENTO

### A) AVALIAÇÃO DOS DOCUMENTOS DE HABILITAÇÃO – ENVELOPE "A"

- 7.1- Compete exclusivamente à Comissão avaliar o mérito dos documentos e informações prestadas, bem como julgar a capacidade técnica, econômica e financeira e trabalhista de cada proponente e a exequibilidade das propostas apresentadas.
- 7.2- A habilitação será julgada com base nos Documentos de Habilitação apresentada, observada as exigências pertinentes à Habilitação Jurídica, Regularidade Fiscal e Trabalhista, Qualificação Técnica e à Qualificação Econômica e Financeira entre outros documentos exigidos.

### B) AVALIAÇÃO DAS PROPOSTAS – ENVELOPE "B"

- 7.3- A presente licitação será julgada pelo critério do MENOR PREÇO GLOBAL, conforme inciso I, § 1º do art. 45 da Lei das Licitações.

#### 7.4- Serão desclassificadas as propostas:

- 7.4.1- Que não atenderem as especificações deste Edital de TOMADA DE PREÇOS;



7.4.2- Que apresentarem preços unitários irrisórios, de valor zero, ou preços excessivos ou inexequíveis (na forma do Art. 48 da Lei de Licitações), ou superiores ao valor estimado para esta licitação, constante do item 1.2 deste edital;

7.4.2.1- Preços excessivos, assim entendido como aqueles superiores aos preços unitários e globais estabelecidos no Anexo I – Orçamento básico deste Edital;

7.4.3- Que apresentarem condições ilegais, omissões, erros e divergência ou conflito com as exigências deste Edital;

7.4.4- Na proposta prevalecerá, em caso de discordância entre os valores numéricos e por extenso, estes últimos.

7.4.5- Não será considerada qualquer oferta de vantagem não prevista nesta TOMADA DE PREÇOS, nem preço ou vantagem baseada nas ofertas dos demais licitantes;

7.4.6- Os erros de soma e/ou multiplicação, bem como o valor total proposto, eventualmente, configurado nas Propostas de Preços das proponentes, serão devidamente corrigidos, não se constituindo, de forma alguma, como motivo para desclassificação da proposta.

7.4.7- Será declarada vencedora a proposta de MENOR PREÇO GLOBAL entre as licitantes classificadas;

7.4.8- Quando for constatado o empate, conforme estabelece os Artigos 44 e 45 da Lei Complementar 123, de 14 de dezembro de 2006, a comissão de licitação aplicará os critérios para desempate em favor da microempresa ou empresa de pequeno porte, da seguinte forma:

7.4.8.1- Entende-se por empate aquelas situações em que as propostas apresentadas pelas microempresas e empresas de pequeno porte sejam iguais ou até 10% (dez por cento) superior ao melhor preço.

7.4.9- Para efeito do disposto no 7.4.8.1, ocorrendo o empate, proceder-se-á da seguinte forma:

I – a microempresa ou empresa de pequeno porte mais bem classificada poderá apresentar proposta de preço inferior àquela considerada vencedora do certame, situação em que será adjudicado em seu favor o objeto licitado;

II – Não ocorrendo a contratação da microempresa ou empresa de pequeno porte, na forma do inciso I deste item, serão convocadas as remanescentes que porventura se enquadrem na hipótese do item 7.4.8.1 deste Edital, na ordem classificatória, para o exercício do mesmo direito;

III – no caso de equivalência dos valores apresentados pelas microempresas e empresas de pequeno porte que se encontrem nos intervalos estabelecidos no item 7.4.8.1 deste Edital, será realizado sorteio para definir aquele que primeiro poderá apresentar melhor oferta;

7.4.10- Na hipótese da não-contratação nos termos previstos no item 7.4.9 deste edital, o objeto licitado será adjudicado em favor da proposta originalmente vencedora do certame.

7.4.11- O disposto no item 7.4.9 somente se aplicará quando a melhor oferta inicial não tiver sido apresentada por microempresa ou empresa de pequeno porte.

## 8.0- DA ADJUDICAÇÃO

8.1- A adjudicação da presente licitação ao (s) licitante (s) vencedor (es) será efetivada mediante termo circunstanciado, obedecida à ordem classificatória, depois de ultrapassado o prazo recursal.

## 9.0- DO CONTRATO

9.1- Será celebrado instrumento de Contrato, conforme minuta anexa a presente TOMADA DE PREÇOS, que deverá ser assinado pelas partes no prazo de 05 (cinco) dias consecutivos, a partir da data de convocação encaminhada à licitante vencedora.

9.2- A recusa injustificada do adjudicatário em assinar o "Termo de Contrato" no prazo estabelecido no subitem anterior, caracterizará o descumprimento total da obrigação, ficando sujeita às penalidades previstas no item 18.1, sub-alínea "b.1" do Edital;



9.3- Considera-se como parte integrante do Contrato, os termos da Proposta Vencedora e seu Anexo, bem como os demais elementos concernentes à licitação, que serviram de base ao processo licitatório.

9.4- O prazo de convocação a que se refere o subitem 9.1, poderá ter uma única prorrogação com o mesmo prazo, quando solicitado pela licitante, e desde que ocorra motivo justificado e aceito pela Administração.

9.5- É facultado à Administração, quando o convocado não assinar o "Termo de Contrato" no prazo e condições estabelecidos, convocar os licitantes remanescentes, obedecendo a ordem de classificação estabelecida pela Comissão, para fazê-lo em igual prazo e nas mesmas condições propostas pelo primeiro colocado, ou revogar a licitação consoante prevê a Lei nº 8.666/93 e suas alterações posteriores.

#### 10.0- DOS PRAZOS

10.1- Os serviços objeto desta licitação deverão ser executados e concluídos dentro do prazo de 06 (seis) meses, contados a partir do recebimento da ordem de serviço, podendo ser prorrogado nos termos da Lei 8.666/93 e suas alterações.

10.2- Os pedidos de prorrogação deverão se fazer acompanhar de um relatório circunstanciado e do novo cronograma físico-financeiro adaptado às novas condições propostas. Esses pedidos serão analisados e julgados pela fiscalização da SECRETARIA DE OBRAS, TRANSPORTES E SERVIÇOS da Prefeitura Municipal de Graça.

10.3- Os pedidos de prorrogação de prazos serão dirigidos a SECRETARIA DE OBRAS, TRANSPORTES E SERVIÇOS, até 10 (dez) dias antes da data do término do prazo contratual.

10.4- Os atrasos ocasionados por motivo de força maior ou caso fortuito, desde que notificados no prazo de 48 (quarenta e oito) horas e aceitos pela SECRETARIA DE OBRAS, TRANSPORTES E SERVIÇOS da Prefeitura Municipal de Graça, não serão considerados como inadimplemento contratual.

#### 11.0- DAS OBRIGAÇÕES DA CONTRATANTE

11.1- A Contratante se obriga a proporcionar à Contratada todas as condições necessárias ao pleno cumprimento das obrigações decorrentes do Termo Contratual, consoante estabelece a Lei nº 8.666/93 e suas alterações posteriores;

11.2- Fiscalizar e acompanhar a execução do objeto contratual;

11.3- Comunicar à Contratada toda e qualquer ocorrência relacionada com a execução do objeto contratual, diligenciando nos casos que exigem providências corretivas;

11.4- Providenciar os pagamentos à Contratada à vista das Notas Fiscais /Faturas devidamente atestadas pelo Setor Competente.

#### 12.0 DAS OBRIGAÇÕES DA CONTRATADA

12.1- Executar o objeto do Contrato de conformidade com as condições e prazos estabelecidos nesta TOMADA DE PREÇOS, no Termo Contratual e na proposta vencedora do certame;

12.2- Manter durante toda a execução do objeto contratual, em compatibilidade com as obrigações assumidas, todas as condições de habilitação e qualificação exigidas na Lei de Licitações;

12.3- Utilizar profissionais devidamente habilitados para a prestação dos serviços;

12.4- Substituir os profissionais nos casos de impedimentos fortuitos, de maneira que não se prejudiquem o bom andamento e a boa prestação dos serviços;

12.5- Facilitar a ação da fiscalização na inspeção dos serviços, prestando, prontamente, os esclarecimentos que forem solicitados pela CONTRATANTE;

12.6- Responder perante a Prefeitura Municipal de Graça, mesmo no caso de ausência ou omissão da fiscalização, indenizando-a devidamente por quaisquer atos ou fatos lesivos aos seus interesses, que possam interferir na execução do contrato, quer sejam eles praticados por empregados, prepostos ou mandatários seus. A responsabilidade se estenderá a danos causados a terceiros, devendo a CONTRATADA adotar medidas

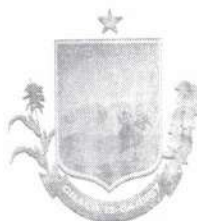

preventivas contra esses danos, com fiel observância das normas emanadas das autoridades competentes e das disposições legais vigentes;

12.7- Responder, perante as leis vigentes, pelo sigilo dos documentos manuseados, sendo que a CONTRATADA não deverá, mesmo após o término do contrato, sem consentimento prévio, por escrito, da CONTRATANTE, fazer uso de quaisquer documentos ou informações especificadas no parágrafo anterior, a não ser para fins de execução do contrato;

12.8- Providenciar a imediata correção das deficiências e/ou irregularidades apontadas pela CONTRATANTE;

12.9- Pagar seus empregados no prazo previsto em lei, sendo, também, de sua responsabilidade o pagamento de todos os tributos que, direta ou indiretamente, incidam sobre a prestação dos serviços contratados inclusive as contribuições previdenciárias fiscais e parafiscais, FGTS, PIS, emolumentos, seguros de acidentes de trabalho, etc, ficando excluída qualquer solidariedade da Prefeitura Municipal de Graça por eventuais autuações administrativas e/ou judiciais uma vez que a inadimplência da CONTRATADA, com referência às suas obrigações, não se transfere a Prefeitura Municipal de Graça;

12.10- Disponibilizar, a qualquer tempo, toda documentação referente ao pagamento dos tributos, seguros, encargos sociais, trabalhistas e previdenciários relacionados com o objeto do CONTRATO;

12.11- Responder, pecuniariamente, por todos os danos e/ou prejuízos que forem causados à União, Estado, Município ou terceiros, decorrentes da prestação dos serviços;

12.12- Respeitar as normas de segurança e medicina do trabalho, previstas na Consolidação das Leis do Trabalho e legislação pertinente;

12.13- Responsabilizar-se pela adoção das medidas necessárias à proteção ambiental e às precauções para evitar a ocorrência de danos ao Urbanismo e a terceiros, observando o disposto na legislação federal, estadual e municipal em vigor, inclusive a Lei nº 9.605, publicada no D.O.U. de 13/02/98;

12.14- Responsabilizar-se perante os órgãos e representantes do Poder Público e terceiros por eventuais danos a OBRAS, TRANSPORTES E SERVIÇOS causados por ação ou omissão sua, de seus empregados, prepostos ou contratados;

12.15- A CONTRATADA estará obrigada ainda a satisfazer aos requisitos e atender a todas as exigências e condições a seguir estabelecidas:

a) Prestar os serviços de acordo com o edital e seus anexos, projetos e as Normas da ABNT.

b) Atender às normas da Associação Brasileira de Normas Técnicas (ABNT) e demais normas internacionais pertinentes ao objeto contratado;

c) Responsabilizar-se pela conformidade, adequação, desempenho e qualidade dos serviços e bens, bem como de cada material, matéria-prima ou componente individualmente considerado, mesmo que não sejam de sua fabricação, garantindo seu perfeito desempenho;

d) Registrar o Contrato decorrente desta licitação no CREA, na forma da Lei, e apresentar o comprovante de "Anotação de Responsabilidade Técnica - ART" correspondente, antes da apresentação da primeira fatura, perante a Prefeitura Municipal de Graça, sob pena de retardar o processo de pagamento;

### 13.0- DA DURAÇÃO DO CONTRATO

13.1- O contrato terá um prazo de vigência a partir da data de sua assinatura ate 06 (seis) meses, podendo ser prorrogado nos casos e formas previstos na Lei nº 8.666, de 21 de junho de 1993 e alterações posteriores.

### 14.0- DAS CONDIÇÕES DE PAGAMENTO

14.1- A fatura relativa aos serviços mensalmente prestados deverá ser apresentada à SECRETARIA DE OBRAS, TRANSPORTES E SERVIÇOS, até o 10º (décimo) dia útil do mês subsequente à realização dos serviços, para fins de conferência e atestação da execução dos serviços.

14.2- A fatura constará dos serviços efetivamente prestados no período de cada mês civil, de acordo com o quantitativo efetivamente realizado no mês, cujo valor será apurado através de medição;



14.3- Caso a medição seja aprovada pela SECRETARIA DE OBRAS, TRANSPORTES E SERVIÇOS, o pagamento será efetuado até o 30º (trigésimo) dia após o protocolo da fatura pelo(a) CONTRATADO(A), junto ao setor competente da Prefeitura Municipal de Graça.

#### 15.0- DA FONTE DE RECURSOS

15.1- As despesas decorrentes da contratação correrão por conta dos recursos ordinários Prefeitura Municipal de Graça, através da SECRETARIA DE OBRAS, TRANSPORTES E SERVIÇOS, e convênio com a Secretaria das Cidades/CE – MAPP nº 5352, na dotação orçamentária nº 0401.15.451.1503.1.003, elemento de despesa nº 4.4.90.51.00.

#### 16.0- DO REAJUSTAMENTO DE PREÇO

16.1- Os preços são firmes e irrevogáveis pelo período de 12 (doze) meses, a contar da data da apresentação da proposta. Caso o prazo exceda a 12 (doze) meses, os preços contratuais poderão ser reajustados, tomando-se por base a data da apresentação da proposta, com base no INCC – Índice Nacional da Construção Civil ou outro equivalente que venha a substituí-lo, caso este seja extinto.

16.2- Na hipótese de sobrevirem fatos imprevisíveis, ou previsíveis porém de conseqüências incalculáveis, retardadores ou impeditivos da execução do ajustado, ou ainda, em caso de força maior, caso fortuito ou fato de príncipe, configurando área econômica extraordinária e extracontratual, poderá, mediante procedimento administrativo onde reste demonstrada tal situação, e antes de recebida a ordem de compra, ser restabelecida a relação que as partes pactuaram inicialmente entre os encargos do contratado e a retribuição da Administração para a justa remuneração do fornecimento, objetivando a manutenção do equilíbrio econômico-financeiro inicial do contrato, na forma do artigo 65, II, "d" da Lei Federal nº 8.666/93, alterada e consolidada.

#### 17.0- DAS ALTERAÇÕES CONTRATUAIS

17.1- A CONTRATADA fica obrigada a aceitar, nas mesmas condições contratuais, acréscimos ou supressões no quantitativo do objeto contratado, até o limite de 25% (vinte e cinco por cento) do valor inicial atualizado do Contrato, conforme o disposto no § 1º, art. 65, da Lei nº 8.666/93 e suas alterações posteriores.

#### 18.0- DAS SANÇÕES ADMINISTRATIVAS

18.1- Pela inexecução total ou parcial das obrigações assumidas, garantidas a prévia defesa, a Administração poderá aplicar à CONTRATADA, as seguintes sanções:

a) Advertência.

b) Multas de:

b.1) 10% (dez por cento) sobre o valor contratado, em caso de recusa da licitante VENCEDORA em assinar o contrato dentro do prazo de 05 (cinco) dias úteis, contados da data da notificação feita pela CONTRATANTE;

b.2) 0,3% (três décimos por cento) sobre o valor da parcela não cumprida do Contrato, por dia de atraso na entrega do objeto contratual, até o limite de 30 (trinta) dias;

b.3) 2% (dois por cento) cumulativos sobre o valor da parcela não cumprida do Contrato e rescisão do pacto, a critério SECRETARIA DE OBRAS, TRANSPORTES E SERVIÇOS do Município de Graça, em caso de atraso superior a 30 (trinta) dias na entrega dos produtos.

b.4) O valor da multa referida nesta cláusulas será descontado "ex-officio" da CONTRATADA, mediante subtração a ser efetuada em qualquer fatura de crédito em seu favor que mantenha junto à SECRETARIA DE OBRAS, TRANSPORTES E SERVIÇOS do Município de Graça, independente de notificação ou interpelação judicial ou extrajudicial;

c) Suspensão temporária do direito de participar de licitação e impedimento de contratar com a Administração, pelo prazo de até 02 (dois) anos;

A Vee





d) Declaração de inidoneidade para licitar ou contratar com a Administração Pública, enquanto perdurarem os motivos determinantes da punição ou até que a CONTRATANTE promova sua reabilitação.

### 19.0- DAS RESCISÕES CONTRATUAIS

19.1- A rescisão contratual poderá ser:

19.2- Determinada por ato unilateral e escrito da CONTRATANTE, nos casos enumerados nos incisos I a XII E XVII do art. 78 da Lei Federal nº 8.666/93;

19.3- Amigável, por acordo entre as partes, mediante autorização escrita e fundamentada da autoridade competente, reduzida a termo no processo licitatório, desde que haja conveniência da Administração;

19.4- Em caso de rescisão prevista nos incisos XII e XVII do art. 78 da Lei nº 8.666/93, sem que haja culpa do CONTRATADO, será esta ressarcida dos prejuízos regulamentares comprovados, quando os houver sofrido;

19.5- A rescisão contratual de que trata o inciso I do art. 78 acarreta as conseqüências previstas no art. 80, incisos I a IV, ambos da Lei nº 8.666/93.

### 20.0- DOS RECURSOS ADMINISTRATIVOS

20.1- Os recursos cabíveis serão processados de acordo com o que estabelece o art. 109 da Lei nº 8666/93 e suas alterações.

20.2- Os recursos deverão ser interpostos mediante petição devidamente arrazoada e subscrita pelo representante legal da recorrente, dirigida à Comissão de Licitação da Prefeitura Municipal de Graça.

20.3- Os recursos serão protocolados na SECRETARIA DE OBRAS, TRANSPORTES E SERVIÇOS de Graça, e encaminhados à Comissão de Licitação.

### 21.0- SUB-CONTRATAÇÃO

21.1- A CONTRATADA poderá subcontratar parcela do objeto compreendendo ao limite de até 30% (trinta por cento) do objeto a ser contratado. Mediante autorização expressa formal do CONTRATANTE.

### 22.0- DA GARANTIA DA OBRA

22.1- O objeto do presente edital tem garantia de 05 anos, consoante dispõe o art. 618 do Novo Código Civil Brasileiro, quanto a vícios ocultos ou defeitos da coisa, ficando a Contratada responsável por todos os encargos decorrentes, sem prejuízo das demais ações e procedimentos cabíveis.

### 23.0- DO RECEBIMENTO DA OBRA

23.1. O recebimento da obra dar-se-á, provisoriamente, depois de concluída a obra e mediante comunicação escrita da Contratada, pela sua equipe de fiscalização, mediante termo circunstanciado, assinado pelas partes, em até 15 (quinze) dias da comunicação escrita da Contratada e, definitivamente, pela Fiscalização do setor de Engenharia do município junto a SECRETARIA DE OBRAS, TRANSPORTES E SERVIÇOS, mediante lavratura de Termo de Verificação e Aceitação Definitiva, assinado pelas partes, em até 30 (dias) dias, contados da data do recebimento provisório.

**Parágrafo único** - O recebimento provisório ou definitivo não exclui a responsabilidade civil pela solidez e segurança da obra ou do serviço, dentro dos limites estabelecidos pela lei civil.

### 24.0- DA RESPONSABILIDADE CIVIL

24.1- A Contratada é responsável pelos danos causados diretamente ao MUNICÍPIO DE GRAÇA ou a terceiros, decorrente de sua culpa ou dolo na execução do contrato, não excluindo ou reduzindo essa responsabilidade a fiscalização ou o acompanhamento pelo Contratante.

**Parágrafo único** - A Contratada, executado o objeto contratual, responderá pela solidez e segurança da obra, objeto do presente contrato, nos termos da lei civil, sem restrições.

JA

Keel



## 25.0- DO ACOMPANHAMENTO E FISCALIZAÇÃO DA EXECUÇÃO DO CONTRATO:

- 25.1- O acompanhamento e fiscalização da execução do Contrato ficará a cargo da do servidor, ao qual compete.
- 25.2- As vistorias efetuadas pelo Contratante deverão ser acompanhadas pelo engenheiro responsável pela obra, sendo registradas em documento diário próprio, pelo fiscal da contratante e pelo engenheiro responsável pela obra.
- 25.3- No caso de alguns dos serviços não estarem em conformidade com o contrato, a Fiscalização do setor de Engenharia do município junto a SECRETARIA DE OBRAS, TRANSPORTES E SERVIÇOS impugnará as respectivas etapas, discriminando por meio de termo as falhas ou irregularidades encontradas, ficando a Contratada, com o termo, cientificada das irregularidades apontadas e de que estará, conforme o caso, passível das sanções cabíveis. À Contratada caberá sanar as falhas apontadas, submetendo posteriormente as etapas impugnadas à nova verificação da Fiscalização do setor de Engenharia do município junto a SECRETARIA DE OBRAS, TRANSPORTES E SERVIÇOS.
- 25.4- Todas as comunicações/ordens de serviço entre a Fiscalização e a Contratada serão transmitidas por escrito, visadas pelas partes, fotocopiadas para arquivamento no canteiro de obras.
- 25.5- A Contratada deverá facilitar à Fiscalização a vistoria das obras e serviços pactuados, bem como a verificação de materiais/equipamentos destinados à empreitada, em oficinas, depósitos, armazéns ou dependências onde se encontrem, mesmo que de propriedade de terceiros.
- 25.6- À Fiscalização é assegurado o direito de ordenar a suspensão das obras e serviços, sem prejuízo das penalidades a que ficar sujeita a Contratada e sem que esta tenha direito à indenização, no caso de não ser atendida, dentro de 48 (quarenta e oito) horas, a contar da entrega da ordem de serviço correspondente, qualquer reclamação sofre defeito em serviço executado ou em material/equipamento adquirido.
- 25.7- Qualquer alteração do projeto e memorial descritivo deverá ser devidamente justificada e aprovada pela autoridade superior.
- 25.8- A Contratada deverá destacar um engenheiro civil, com experiência comprovada compatível com a obra ora contratada e de seu quadro de profissionais. Deverá, ainda, indicar o seu nome e número da inscrição junto ao CREA. Este engenheiro ficará à disposição da obra, por ela responsabilizar-se-á e terá atribuição de acompanhamento técnico de todos os serviços. O nome desse profissional constará da Anotação de Responsabilidade Técnica (ART) relativa à obra objeto deste contrato.
- 25.9- A Contratada deverá submeter à Contratante a relação dos profissionais credenciados a prestar os serviços, inclusive um mestre de obra de seu quadro de profissionais com vasta experiência em edificações compatíveis com o objeto contratado (este deverá permanecer na obra, diariamente, durante toda a execução). Deverá, ainda, discriminar a função que exercem, obrigando-se, ainda, a atender, no prazo de 48 (quarenta e oito) horas, eventual solicitação para afastar da obra qualquer empregado cuja permanência seja julgada, pelo Contratante, prejudicial ao fiel cumprimento deste contrato.
- 25.10- É admitida a substituição de profissionais por outros profissionais com formação equivalente desde que aprovada pelo Contratante.
- 25.11- A fiscalização será exercida no interesse do Contratante e não exclui nem reduz a responsabilidade da Contratada, inclusive perante terceiros, por quaisquer irregularidades, e, na sua ocorrência, não implica corresponsabilidade do Contratante.

## 26.0- DAS DISPOSIÇÕES FINAIS

- 26.1- A apresentação da proposta implica na aceitação plena das condições estabelecidas nesta TOMADA DE PREÇOS.
- 26.2 - Esta licitação poderá ser, em caso de feriado, transferida para o primeiro dia útil subsequente, na mesma hora e local.



26.3 - Para dirimir quaisquer dúvidas, o proponente poderá dirigir-se à Comissão de Licitação, na sede da Prefeitura Municipal de Graça, durante o período das 8:00 às 12:00 horas, de segunda a sexta-feira.

26.4- Conforme a legislação em vigor, esta licitação, na modalidade TOMADA DE PREÇOS poderá ser:

- a) anulada, a qualquer tempo, por ilegalidade constatada ou provocada em qualquer fase do processo;
- b) revogada, por conveniência da Administração, decorrente de motivo superveniente, pertinente e suficiente para justificar o ato;

26.5- Os casos omissos serão resolvidos pela Comissão Permanente de Licitação nos termos da legislação pertinente.

### 27.0- DO FORO

27.1- Fica eleito o foro da Comarca de Graça, Estado do Ceará, para dirimir toda e qualquer controvérsia oriunda do presente edital, que não possa ser resolvida pela via administrativa, renunciando-se, desde já, a qualquer outro, por mais privilegiado que seja.

Graça/CE, 02 de agosto de 2023.

*Karine Eduardo dos Santos*

Karine Eduardo dos Santos  
Presidente da CPL

*Alexandre de Paulo Queiroz*

Alexandre de Paulo Queiroz  
Membro da CPL

*Francisco Azevedo dos Santos*

Francisco Azevedo dos Santos  
Membro da CPL



(PAPEL TIMBRADO DA PROPONENTE)

**ANEXO I – MODELO DE APRESENTAÇÃO DE CARTA-PROPOSTA**

Local e data

À  
Prefeitura Municipal de Graça  
Comissão Permanente de Licitação.

**REF.: TOMADA DE PREÇOS N° 04.007/2023-TP**

**OBJETO:** \_\_\_\_\_

Prezados(as) Senhores(as),

Apresentamos a V. Sas., nossa proposta para o objeto do Edital de **TOMADA DE PREÇOS N° 04.007/2023-TP**, pelo **PREÇO GLOBAL** de R\$ \_\_\_\_\_ ( \_\_\_\_\_ ), conforme tabela resumo abaixo, com prazo de execução de **06 (seis) meses**.

Resumo das Obras		Vr. Total
Obras		
<b>Preço Global:</b>		

Caso nos seja adjudicado o objeto da presente licitação, nos comprometemos a assinar o contrato no prazo determinado no documento de convocação, indicando para esse fim o(a) Sr(a). \_\_\_\_\_, portador(a) da carteira de identidade n° \_\_\_\_\_ e CPF n° \_\_\_\_\_, como representante legal desta empresa.

Informamos que o prazo de validade da nossa proposta é de **60 (sessenta) dias** corridos, a contar da data da abertura da licitação.

Finalizando, declaramos que assumimos inteira responsabilidade pela execução dos serviços objeto deste Edital e que serão executados conforme exigência editalícia e contratual, e que serão iniciados dentro do prazo de até 10 (dez) dias consecutivos, contados a partir da data de recebimento da Ordem de Serviço.

Atenciosamente,

Carimbo da Empresa e assinatura do(a) representante.

*Vee*



ANEXO II

MODELO DE PLANILHA ORÇAMENTÁRIA

TOMADA DE PREÇOS Nº 04.007/2023-TP

OBJETO: \_\_\_\_\_

01. PLANILHA ORÇAMENTÁRIA:

ITEM	ESPECIFICAÇÃO	QTDE	UND	VALOR	
				UNITÁRIO	TOTAL

VALOR GLOBAL

\_\_\_\_\_ de \_\_\_\_\_ de 2023.

Carimbo da Empresa e assinatura do(a) representante.

Kel



**ANEXO III - MINUTA DO CONTRATO**

CONTRATO Nº \_\_\_\_\_.

**TERMO DE CONTRATO QUE ENTRE SI FAZEM A PREFEITURA MUNICIPAL DE GRAÇA, ATRAVÉS DA SECRETARIA DE \_\_\_\_\_, COM A EMPRESA \_\_\_\_\_, PARA O FIM QUE A SEGUIR SE DECLARA:**

O Município de GRAÇA, pessoa jurídica de direito público interno, com sede à Av. José Cândido de Carvalho, 483 Centro, Graça, Estado do Ceará, inscrito no CNPJ/MF sob o nº 23.467.889/0001 - 17, através da SECRETARIA DE \_\_\_\_\_, representada por seu Ordenador de Despesas o Sr. \_\_\_\_\_, infra-firmado, doravante denominado de CONTRATANTE e, do outro lado, a empresa, \_\_\_\_\_ com endereço à \_\_\_\_\_ em \_\_\_\_\_, Estado do \_\_\_\_\_, inscrito no CNPJ sob o nº \_\_\_\_\_, representada por \_\_\_\_\_, portador(a) do CPF nº \_\_\_\_\_, ao fim assinado(a), doravante denominada de CONTRATADA, de acordo com o Edital de TOMADA DE PREÇOS nº \_\_\_\_/2023, Processo nº \_\_\_\_/2023, em conformidade com o que preceitua a Lei Federal nº 8.666/93 e suas alterações posteriores, sujeitando-se os contratantes às suas normas e às cláusulas e condições a seguir ajustadas:

**CLAÚSULA PRIMEIRA - DA FUNDAMENTAÇÃO LEGAL**

1.1- Fundamenta-se este contrato na TOMADA DE PREÇOS nº \_\_\_\_/2023-TP, na Lei nº 8.666/93 e suas alterações posteriores e na proposta de preços da CONTRATADA.

**CLAÚSULA SEGUNDA - DO OBJETO**

2.1- O presente contrato tem por objeto a CONTRATAÇÃO DE EMPRESA PARA EXECUÇÃO DE PAVIMENTAÇÃO EM PEDRA TOSCA EM ESTRADA, E SUB-RAMAIS, QUE LIGA A LOCALIDADE DE EXTREMAS DOS FURTADOS Á LOCALIDADE DE TAQUARI NO MUNICÍPIO DE GRAÇA/CE, CONFORME MAPP 5352, parte integrante deste processo.

**CLAÚSULA TERCEIRA - DO VALOR E DA DURAÇÃO DO CONTRATO**

3.1- A CONTRATANTE pagará à CONTRATADA, pela execução do objeto deste contrato o valor global de R\$ \_\_\_\_\_ (\_\_\_\_\_).

3.2- O contrato terá um prazo de vigência a partir da data da assinatura, pelo período de até \_\_\_\_\_ (\_\_\_\_\_) meses, podendo ser prorrogado nos casos e formas previstos na Lei nº 8.666, de 21 de junho de 1993 e alterações posteriores.

**CLAÚSULA QUARTA - DAS CONDIÇÕES DE PAGAMENTO**

4.1- A fatura relativa aos serviços mensalmente prestados deverá ser apresentada à SECRETARIA DE \_\_\_\_\_, até o 10º (décimo) dia útil do mês subsequente à realização dos serviços, para fins de conferência e atestação da execução dos serviços.

4.2. A fatura constará dos serviços efetivamente prestados no período de cada mês civil, de acordo com o quantitativo efetivamente realizado no mês, cujo valor será apurado através de medição;

4.3- Caso a medição seja aprovada pela SECRETARIA DE \_\_\_\_\_, o pagamento será efetuado até o 30º (trigésimo) dia após o protocolo da fatura pelo(a) CONTRATADO(A), junto ao setor competente da Prefeitura Municipal de GRAÇA.

**CLAÚSULA QUINTA - DO REAJUSTAMENTO DE PREÇO**

*JA*

*190*

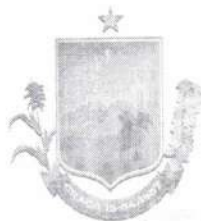

5.1- Os preços são firmes e irrevogáveis pelo período de 12 (doze) meses, a contar da data da apresentação da proposta. Caso o prazo exceda a 12 (doze) meses, os preços contratuais poderão ser reajustados, tomando-se por base a data da apresentação da proposta, com base no INCC – Índice Nacional da Construção Civil ou outro equivalente que venha a substituí-lo, caso este seja extinto.

5.2- Na hipótese de sobrevirem fatos imprevisíveis, ou previsíveis porém de conseqüências incalculáveis, retardadores ou impeditivos da execução do ajustado, ou ainda, em caso de força maior, caso fortuito ou fato do príncipe, configurando área econômica extraordinária e extracontratual, poderá, mediante procedimento administrativo onde reste demonstrada tal situação, e antes de recebida a ordem de compra, ser restabelecida a relação que as partes pactuaram inicialmente entre os encargos do contratado e a retribuição da Administração para a justa remuneração do fornecimento, objetivando a manutenção do equilíbrio econômico-financeiro inicial do contrato, na forma do artigo 65, II, "d" da Lei Federal n.º 8.666/93, alterada e consolidada.

#### **CLÁUSULA SEXTA - DA FONTE DE RECURSOS**

6.1- As despesas decorrentes da contratação correrão por conta dos recursos ordinários Prefeitura Municipal de Graça, através da SECRETARIA DE OBRAS, TRANSPORTES E SERVIÇOS, e convênio com a Secretaria das Cidades/CE – MAPP n.º 5352 na dotação orçamentária n.º 0401.15.451.4503.1.003, elemento de despesa n.º 4.4.90.51.00.

#### **CLÁUSULA SÉTIMA - DAS ALTERAÇÕES CONTRATUAIS**

7.1- A CONTRATADA fica obrigada a aceitar, nas mesmas condições contratuais, acréscimos ou supressões no quantitativo do objeto contratado, até o limite de 25% (vinte e cinco por cento) do valor inicial atualizado do Contrato, conforme o disposto no § 1º, art. 65, da Lei nº 8.666/93 e suas alterações posteriores.

#### **CLÁUSULA OITAVA - DOS PRAZOS**

8.1- Os serviços objeto desta licitação deverão ser executados e concluídos no prazo de até \_\_\_\_ (\_\_\_\_) meses contados a partir do recebimento da ordem de serviço, podendo ser prorrogado nos termos da Lei 8.666/93 e suas alterações.

8.2- Os pedidos de prorrogação deverão se fazer acompanhar de um relatório circunstanciado e do novo cronograma físico-financeiro adaptado às novas condições propostas. Esses pedidos serão analisados e julgados pela fiscalização da SECRETARIA DE \_\_\_\_\_ da Prefeitura Municipal de Graça.

8.3- Os pedidos de prorrogação de prazos serão dirigidos a SECRETARIA DE \_\_\_\_\_, até 10 (dez) dias antes da data do término do prazo contratual.

8.4- Os atrasos ocasionados por motivo de força maior ou caso fortuito, desde que notificados no prazo de 48 (quarenta e oito) horas e aceitos SECRETARIA DE \_\_\_\_\_ da Prefeitura Municipal de Graça, não serão considerados como inadimplemento contratual.

#### **CLÁUSULA NONA - DO RECEBIMENTO DA OBRA**

9.1- O recebimento da obra dar-se-á, provisoriamente, depois de concluída a obra e mediante comunicação escrita da Contratada, pela sua equipe de fiscalização, mediante termo circunstanciado, assinado pelas partes, em até 15 (quinze) dias da comunicação escrita da Contratada e, definitivamente, pela Fiscalização do Setor de Engenharia do município junto a SECRETARIA DE OBRAS, TRANSPORTES E SERVIÇOS, mediante lavratura de Termo de Verificação e Aceitação Definitiva, assinado pelas partes, em até 30 (dias) dias, contados da data do recebimento provisório.

**Parágrafo único** - O recebimento provisório ou definitivo não exclui a responsabilidade civil pela solidez e segurança da obra ou do serviço, dentro dos limites estabelecidos pela lei civil.

#### **CLÁUSULA DÉCIMA - DA RESPONSABILIDADE CIVIL**

10.1- A Contratada é responsável pelos danos causados diretamente ao MUNICÍPIO DE GRAÇA ou a terceiros, decorrente de sua culpa ou dolo na execução do contrato, não excluindo ou reduzindo essa responsabilidade a fiscalização ou o acompanhamento pelo Contratante.

JA

vee



**Parágrafo único** - A Contratada, executado o objeto contratual, responderá pela solidez e segurança da obra, objeto do presente contrato, nos termos da lei civil, sem restrições.

**CLAUSULA DÉCIMA PRIMEIRA - DO ACOMPANHAMENTO E FISCALIZAÇÃO DA EXECUÇÃO DO CONTRATO**

11.1- O acompanhamento e fiscalização da execução do Contrato ficará a cargo do servidor designado, ao qual compete:

11.2- As vistorias efetuadas pelo Contratante deverão ser acompanhadas pelo engenheiro responsável pela obra, sendo registradas em documento diário próprio, pelo fiscal da contratante e pelo engenheiro responsável pela obra.

11.3- No caso de alguns dos serviços não estarem em conformidade com o contrato, a Fiscalização do Setor de Engenharia do Município junto a SECRETARIA DE OBRAS, TRANSPORTES E SERVIÇOS impugnará as respectivas etapas, discriminando por meio de termo as falhas ou irregularidades encontradas, ficando a Contratada, com o termo, cientificada das irregularidades apontadas e de que estará, conforme o caso, passível das sanções cabíveis. À Contratada caberá sanar as falhas apontadas, submetendo posteriormente as etapas impugnadas à nova verificação da Fiscalização do Setor de Engenharia do Município junto a SECRETARIA DE OBRAS, TRANSPORTES E SERVIÇOS.

11.4- Todas as comunicações/ordens de serviço entre a Fiscalização e a Contratada serão transmitidas por escrito, visadas pelas partes, fotocopiadas para arquivamento no canteiro de obras.

11.5- A Contratada deverá facilitar à Fiscalização a vistoria das obras e serviços pactuados, bem como a verificação de materiais/equipamentos destinados à empreitada, em oficinas, depósitos, armazéns ou dependências onde se encontrem, mesmo que de propriedade de terceiros.

11.6- À Fiscalização é assegurado o direito de ordenar a suspensão das obras e serviços, sem prejuízo das penalidades a que ficar sujeita a Contratada e sem que esta tenha direito à indenização, no caso de não ser atendida, dentro de 48 (quarenta e oito) horas, a contar da entrega da ordem de serviço correspondente, qualquer reclamação sofre defeito em serviço executado ou em material/equipamento adquirido.

11.7- Qualquer alteração do projeto e memorial descritivo deverá ser devidamente justificada e aprovada pela autoridade superior.

11.8- A Contratada deverá destacar um engenheiro civil, com experiência comprovada compatível com a obra ora contratada e de seu quadro de profissionais. Deverá, ainda, indicar o seu nome e número da inscrição junto ao CREA. Este engenheiro ficará à disposição da obra, por ela responsabilizar-se-á e terá atribuição de acompanhamento técnico de todos os serviços. O nome desse profissional constará da Anotação de Responsabilidade Técnica (ART) relativa à obra objeto deste contrato.

11.9- A Contratada deverá submeter à Contratante a relação dos profissionais credenciados a prestar os serviços, inclusive um mestre de obra de seu quadro de profissionais com vasta experiência em edificações compatíveis com o objeto contratado (este deverá permanecer na obra, diariamente, durante toda a execução). Deverá, ainda, discriminar a função que exercem, obrigando-se, ainda, a atender, no prazo de 48 (quarenta e oito) horas, eventual solicitação para afastar da obra qualquer empregado cuja permanência seja julgada, pelo Contratante, prejudicial ao fiel cumprimento deste contrato.

11.10- É admitida a substituição de profissionais por outros profissionais com formação equivalente desde que aprovada pelo Contratante.

11.11- A fiscalização será exercida no interesse do Contratante e não exclui nem reduz a responsabilidade da Contratada, inclusive perante terceiros, por quaisquer irregularidades, e, na sua ocorrência, não implica corresponsabilidade do Contratante.

**CLAUSULA DÉCIMA SEGUNDA - DAS OBRIGAÇÕES DA CONTRATANTE**



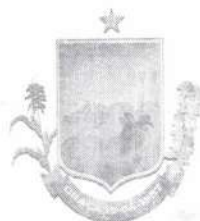

12.1- A Contratante se obriga a proporcionar à Contratada todas as condições necessárias ao pleno cumprimento das obrigações decorrentes do Termo Contratual, consoante estabelece a Lei nº 8.666/93 e suas alterações posteriores;

12.2- Promover por meio de seu representante, o acompanhamento e a fiscalização dos serviços, sob os aspectos quantitativo e qualitativo, anotando em registro próprio as falhas detectadas e comunicando à Contratada as ocorrências de quaisquer fatos que, a seu critério, exijam medidas corretivas por parte daquela;

12.3- Comunicar à Contratada toda e qualquer ocorrência relacionada com a execução do objeto contratual, diligenciando nos casos que exigem providências corretivas;

12.4- Providenciar os pagamentos à Contratada à vista das Notas Fiscais /Faturas devidamente atestadas pelo Setor Competente.

### **CLÁUSULA DÉCIMA TERCEIRA - DAS OBRIGAÇÕES DA CONTRATADA**

13.1- Executar o objeto do Contrato de conformidade com as condições e prazos estabelecidos nesta TOMADA DE PREÇOS, no Termo Contratual e na proposta vencedora do certame;

13.2- Manter durante toda a execução do objeto contratual, em compatibilidade com as obrigações assumidas, todas as condições de habilitação e qualificação exigidas na Lei de Licitações;

13.3- Utilizar profissionais devidamente habilitados;

13.4 - Substituir os profissionais nos casos de impedimentos fortuitos, de maneira que não se prejudiquem o bom andamento e a boa prestação dos serviços;

13.5- Facilitar a ação da fiscalização na inspeção dos serviços, prestando, prontamente, os esclarecimentos que forem solicitados pela CONTRATANTE;

13.6- Responder perante a Prefeitura Municipal de Graça, mesmo no caso de ausência ou omissão da fiscalização, indenizando-a devidamente por quaisquer atos ou fatos lesivos aos seus interesses, que possam interferir na execução do contrato, quer sejam eles praticados por empregados, prepostos ou mandatários seus. A responsabilidade se estenderá a danos causados a terceiros, devendo a CONTRATADA adotar medidas preventivas contra esses danos, com fiel observância das normas emanadas das autoridades competentes e das disposições legais vigentes;

13.7- Responder, perante as leis vigentes, pelo sigilo dos documentos manuseados, sendo que a CONTRATADA não deverá, mesmo após o término do contrato, sem consentimento prévio, por escrito, da CONTRATANTE, fazer uso de quaisquer documentos ou informações especificadas no parágrafo anterior, a não ser para fins de execução do contrato;

13.8- Providenciar a imediata correção das deficiências e/ ou irregularidades apontadas pela CONTRATANTE;

13.9- Pagar seus empregados no prazo previsto em lei, sendo, também, de sua responsabilidade o pagamento de todos os tributos que, direta ou indiretamente, incidam sobre a prestação dos serviços contratados inclusive as contribuições previdenciárias fiscais e parafiscais, FGTS, PIS, emolumentos, seguros de acidentes de trabalho, etc, ficando excluída qualquer solidariedade da Prefeitura Municipal de Graça por eventuais autuações administrativas e/ou judiciais uma vez que a inadimplência da CONTRATADA, com referência às suas obrigações, não se transfere a Prefeitura Municipal de Graça;

13.10- Disponibilizar, a qualquer tempo, toda documentação referente ao pagamento dos tributos, seguros, encargos sociais, trabalhistas e previdenciários relacionados com o objeto do CONTRATO;

13.11- Responder, pecuniariamente, por todos os danos e/ou prejuízos que forem causados à União, Estado, Município ou terceiros, decorrentes da prestação dos serviços;

13.12- Respeitar as normas de segurança e medicina do trabalho, previstas na Consolidação das Leis do Trabalho e legislação pertinente;

13.13- Responsabilizar-se pela adoção das medidas necessárias à proteção ambiental e às precauções para evitar a ocorrência de danos ao Urbanismo e a terceiros, observando o disposto na legislação federal, estadual e municipal em vigor, inclusive a Lei nº 9.605, publicada no D.O.U. de 13/02/98;

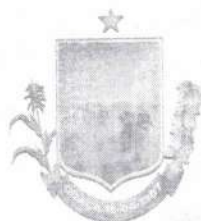

13.14- Responsabilizar-se perante os órgãos e representantes do Poder Público e terceiros por eventuais danos ao Urbanismo causados por ação ou omissão sua, de seus empregados, prepostos ou contratados;

13.15- A CONTRATADA estará obrigada ainda a satisfazer aos requisitos e atender a todas as exigências e condições a seguir estabelecidas:

- a) Prestar os serviços de acordo com o edital e seus anexos, projetos e as Normas da ABNT.
- b) Atender às normas da Associação Brasileira de Normas Técnicas (ABNT) e demais normas internacionais pertinentes ao objeto contratado;
- c) Responsabilizar-se pela conformidade, adequação, desempenho e qualidade dos serviços e bens, bem como de cada material, matéria-prima ou componente individualmente considerado, mesmo que não sejam de sua fabricação, garantindo seu perfeito desempenho;
- d) Registrar o Contrato decorrente desta licitação no CREA, na forma da Lei, e apresentar o comprovante de "Anotação de Responsabilidade Técnica - ART" correspondente, antes da apresentação da primeira fatura, perante a Prefeitura Municipal de Graça, sob pena de retardar o processo de pagamento;

#### **CLÁUSULA DÉCIMA-QUARTA - DAS SANÇÕES ADMINISTRATIVAS**

14.1- Pela inexecução total ou parcial das obrigações assumidas, garantidas a prévia defesa, a Administração poderá aplicar à CONTRATADA, as seguintes sanções:

- a) Advertência.
- b) Multas de:
  - b.1) 10% (dez por cento) sobre o valor contratado, em caso de recusa da licitante VENCEDORA em assinar o contrato dentro do prazo de 05 (cinco) dias úteis, contados da data da notificação feita pela CONTRATANTE
  - b.2) 0,3% (três décimos por cento) sobre o valor da parcela não cumprida do Contrato, por dia de atraso na entrega do objeto contratual, até o limite de 30 (trinta) dias;
  - b.3) 2% (dois por cento) cumulativos sobre o valor da parcela não cumprida do Contrato e rescisão do pacto, a critério SECRETARIA DE \_\_\_\_\_ do município de Graça, em caso de atraso superior a 30 (trinta) dias na entrega dos produtos.
  - b.4) O valor da multa referida nesta cláusulas será descontado "ex-officio" da CONTRATADA, mediante subtração a ser efetuada em qualquer fatura de crédito em seu favor que mantenha junto à SECRETARIA DE \_\_\_\_\_ do município de Graça, independente de notificação ou interpelação judicial ou extrajudicial;
- c) Suspensão temporária do direito de participar de licitação e impedimento de contratar com a Administração, pelo prazo de até 02 (dois) anos;
- d) Declaração de inidoneidade para licitar ou contratar com a Administração Pública, enquanto pendurarem os motivos determinantes da punição ou até que a CONTRATANTE promova sua reabilitação.

#### **CLÁUSULA DÉCIMA-QUINTA - DA GARANTIA DA OBRA**

15.1- O objeto do presente edital tem garantia de 05 anos, consoante dispõe o art. 618 do Novo Código Civil Brasileiro, quanto a vícios ocultos ou defeitos da coisa, ficando a Contratada responsável por todos os encargos decorrentes, sem prejuízo das demais ações e procedimentos cabíveis.

#### **CLÁUSULA DÉCIMA-SEXTA - DAS RESCISÕES CONTRATUAIS**

- 16.1- A rescisão contratual poderá ser:
- 16.2- Determinada por ato unilateral e escrito da CONTRATANTE, nos casos enumerados nos incisos I a XII E XVII do art. 78 da Lei Federal nº 8.666/93;
- 16.3- Amigável, por acordo entre as partes, mediante autorização escrita e fundamentada da autoridade competente, reduzida a termo no processo licitatório, desde que haja conveniência da Administração;
- 16.4- Em caso de rescisão prevista nos incisos XII e XVII do art. 78 da Lei nº 8.666/93, sem que haja culpa do CONTRATADO, será esta ressarcida dos prejuízos regulamentares comprovados, quando os houver sofrido;
- 16.5- A rescisão contratual de que trata o inciso I do art. 78 acarreta as conseqüências previstas no art. 80, incisos I a IV, ambos da Lei nº 8.666/93.

JA

Kel

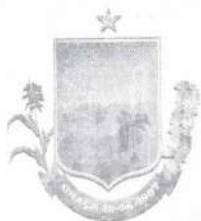

**CLÁUSULA DÉCIMA-SÉTIMA - DOS RECURSOS ADMINISTRATIVOS**

17.1- Os recursos cabíveis serão processados de acordo com o que estabelece o art. 109 da Lei nº 8666/93 e suas alterações.

17.2- Os recursos deverão ser interpostos mediante petição devidamente arrazoada e subscrita pelo representante legal da recorrente, dirigida à Comissão de Licitação da Prefeitura Municipal de Graça.

17.3- Os recursos serão protocolados na SECRETARIA DE \_\_\_\_\_ do município de Graça, e encaminhados à Comissão de Licitação.

**CLAUSULA DÉCIMA-OITAVA - DO FORO**

18.1- Fica eleito o foro da Comarca de Graça, Estado do Ceará, para dirimir toda e qualquer controvérsia oriunda do presente, que não possa ser resolvida pela via administrativa, renunciando-se, desde já, a qualquer outro, por mais privilegiado que seja.

E, por estarem acertados as partes, firmam o presente instrumento contratual em 03 (três) vias para que possa produzir os efeitos legais.

Graça/Ce, \_\_\_\_ de \_\_\_\_\_ de 2023.

Ordenador de Despesas da Secretaria de \_\_\_\_\_  
**CONTRATANTE**

Representante Empresa  
**CONTRATADA**

**TESTEMUNHAS:**

01. \_\_\_\_\_  
Nome:  
CPF/MF:

02. \_\_\_\_\_  
Nome:  
CPF/MF

*JA*

*Kael*



**ANEXO IV – MODELO DE DECLARAÇÕES**

**MODELO I**

**DECLARAÇÃO**

DECLARAMOS, para todos os fins e sob as penas da lei, que não executamos trabalho noturno, perigoso ou insalubre com menores de dezoito anos e de qualquer trabalho com menores de dezesseis anos, salvo na condição de aprendiz, a partir de quatorze anos, em cumprimento ao disposto no inciso XXXIII do art. 7º da Constituição Federal e de conformidade com a exigência prevista no inciso V, do art. 27 da Lei Federal nº 8.666/93 e suas alterações posteriores.

Pelo que, por ser a expressão da verdade, firma a presente, sob as penas da Lei.

\_\_\_\_\_ de \_\_\_\_\_ de 2023

Carimbo e assinatura do representante legal da empresa.

Hel

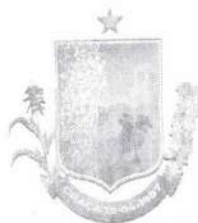

MODELO II

**DECLARAÇÃO**

(NOMINA E QUALIFICA O FORNECEDOR), DECLARA, para os devidos fins de direito, especialmente para fins de prova em processo licitatório, junto ao Município de Graça, Estado do Ceará, que tem pleno conhecimento de todos os parâmetros e elementos dos serviços a serem ofertados no presente certame licitatório e que sua proposta atende integralmente aos requisitos constantes neste edital.

Pelo que, por ser a expressão da verdade, firma a presente, sob as penas da Lei.

\_\_\_\_\_ - \_\_\_\_ de \_\_\_\_\_ de 2023

Carimbo e assinatura do representante legal da empresa.

K92

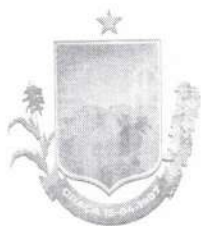

**MODELO III**  
**DECLARAÇÃO**

(NOMINA E QUALIFICA O FORNECEDOR), DECLARA, para os devidos fins de direito, especialmente para fins de prova em processo licitatório, junto ao Município de Graça, Estado do Ceará, que concorda integralmente com os termos deste edital e seus anexos.

Pelo que, por ser a expressão da verdade, firma a presente, sob as penas da Lei.

\_\_\_\_\_ de \_\_\_\_\_ de 2023.

Carimbo e assinatura do representante legal da empresa.

**MODELO IV**

**DECLARAÇÃO**

(NOMINA E QUALIFICA O FORNECEDOR), DECLARA, para os devidos fins de direito, especialmente para fins de prova em processo licitatório, junto ao Município de Graça, Estado do Ceará, sob as penalidades cabíveis, que inexistem qualquer fato superveniente impeditivo de nossa habilitação para participar no presente certame licitatório, bem assim que ficamos ciente da obrigatoriedade de declarar ocorrências posteriores, nos termos do art.32, §2º, da Lei n.º 8.666/93.

Pelo que, por ser a expressão da verdade, firma a presente, sob as penas da Lei.

\_\_\_\_\_ de \_\_\_\_\_ de 2023.

Carimbo e assinatura do representante legal da empresa.

*[Handwritten signature]* *[Handwritten signature]*

*[Handwritten signature]*



ANEXO - V

01. PROJETO BÁSICO  
(Memoriais descritivos, justificativas técnicas)
  
02. ORÇAMENTO BÁSICO  
(Planilha orçamentária)
  
03. CRONOGRAMA FÍSICO-FINANCEIRO  
(Cronograma de execução da obra e do desembolso financeiro).



GOVERNO MUNICIPAL DE  
**GRAÇA**



### MEMORIAL DESCRITIVO E ESPECIFICAÇÕES TÉCNICAS

PAVIMENTAÇÃO EM PEDRA EM PEDRA TOSCA EM ESTRADA, E SUB-  
RAMAIS, QUE LIGA A LOCALIDADE DE EXTREMAS DOS FURTADOS À  
LOCALIDADE DE TAQUARI

Abril de 2023  
Graça-CE

PREFEITURA MUNICIPAL DE GRAÇA  
PRÉDIO DA ADMINISTRAÇÃO PÚBLICA  
AVENIDA JOSÉ CÂNDIDO DE CARVALHO, Nº 483, CENTRO, GRAÇA-CE  
62.365-000  
(88) 3656.1255  
WWW.GRAÇA.CE.GOV.BR

*A*





**SUMÁRIO**

1. APRESENTAÇÃO.....	2
2. CONSIDERAÇÕES GERAIS.....	2
3. OBJETO.....	2
4. PROJETO.....	2
5. NORMAS.....	2
6. ASSISTÊNCIA TÉCNICA E ADMINISTRATIVA.....	2
7. MATERIAS, MÃO DE OBRA E EQUIPAMENTOS.....	2
8. MEMORIAL DESCRITIVO DE SERVIÇOS.....	3
9. RELATÓRIO FOTOGRÁFICO.....	7
10. PERFIS LONGITUDINAIS.....	12
11. SEÇÃO, DETALHE E PERFIL.....	16
12. PLANTA DE LOCALIZAÇÃO.....	19
14. ORÇAMENTO.....	21

kel



### 1. APRESENTAÇÃO

A referida obra será executada na localidade de Extremas dos Furtados no Município de Graça/CE, localidade que não dispõe de nome nas ruas e nenhum tipo de pavimentação.

### 2. CONSIDERAÇÕES GERAIS

A execução da pavimentação proporcionará a melhoria da qualidade de vida dos moradores, facilitando o tráfego de veículos e pedestres nos dias chuvosos e reduzindo os casos de doenças respiratórias devido à poeira decorrente da estrada vicinal.

### 3. OBJETO

O presente MEMORIAL DESCRITIVO E ESPECIFICAÇÕES TÉCNICAS têm como objetivo orientar o SERVIÇO DE CONSTRUÇÃO DE PAVIMENTAÇÃO EM PEDRA EM PEDRA TOSCA EM ESTRADA, E SUB-RAMAIS, QUE LIGA A LOCALIDADE DE EXTREMAS DOS FURTADOS À LOCALIDADE DE TAQUARI.

### 4. PROJETO

A execução da obra deverá obedecer integralmente e rigorosamente aos projetos, especificações e detalhes que serão fornecidos ao construtor com todas as características necessárias à perfeita execução dos serviços.

### 5. NORMAS

Fazem parte integrante deste, independente de transcrição, todas as normas, especificações e métodos da Associação Brasileira de Normas Técnicas (ABNT) que tenham relação com os serviços objeto do contrato.

### 6. ASSISTÊNCIA TÉCNICA E ADMINISTRATIVA

A empreiteira obriga-se saber as responsabilidades legais vigentes, prestar toda assistência técnica e administrativa necessária a fim de imprimir andamento conveniente à obra.

A responsabilidade técnica da obra será de Profissional pertencente ao quadro de pessoal e devidamente Habilitado Registrado no Conselho Regional de Engenharia – CREA.

### 7. MATERIAS, MÃO DE OBRA E EQUIPAMENTOS

Todo material a ser utilizado na obra será de primeira qualidade. A mão-de-obra deverá ser idônea, de modo a reunir uma equipe homogênea que assegurem o bom andamento dos serviços.



## 8. MEMORIAL DESCRITIVO DE SERVIÇOS

### ADMINISTRAÇÃO LOCAL

A empreiteira obriga-se saber as responsabilidades legais vigentes, prestar toda assistência técnica e administrativa necessária a fim de imprimir andamento conveniente à obra.

A responsabilidade técnica da obra será de Profissional pertencente ao quadro de pessoal e devidamente Habilitado e Registrado no Conselho Regional de Engenharia e Arquitetura – CREA.

Durante a execução de todos os trechos a serem pavimentados, contará com o acompanhamento técnico de engenheiro civil pleno. Pois por se tratar de pavimentação em grandes declives dúvidas podem vir a surgir ao longo da jornada de trabalho.

Durante a execução de todos os trechos a serem pavimentados, contará com o acompanhamento de um encarregado geral para o monitoramento das turmas de calceteiro e serventes.

### PLACA PADRÃO DE OBRA, TIPO BANNER

Serviço executado pela empresa CONTRATANTE com o objetivo de fornecer as informações referentes à obra. A placa indicativa da obra deverá ser executada respeitando rigorosamente às referências cromáticas, as dimensões e os tipos de letras e logotipos do modelo apresentado pelo Órgão Público Contratante. A placa será tipo Banner, com dimensão 6,00X 3,74 m.

### LOCAÇÃO DA OBRA COM AUXILIO TOPOGRAFICO

Será executada, a locação planialtimétrico da obra através de um topógrafo - marcação dos diferentes alinhamentos, cotas e pontos de nível, obedecendo todo o projeto apresentado.

### RECONFORMAÇÃO/PATROLAGEM DA PLATAFORMA.

Será realizada a remoção da camada superficial com aproximadamente 15 cm, deixando a pista totalmente livre de vegetação e outros obstáculos. Para a conformação da pista, serão realizadas patrolagem da plataforma que já possuem geometria de trafegável para corrigir pequenas falhas ou imperfeições.

### ESCAVAÇÃO MANUAL EM CAMPO ABERTO



As escava es ser o feitas nas laterais da base para recebimento do concreto moldado in loco e obedeceram  s dimens es das sarjetas em planta (0,10m x 0,35m) em todo o pavimento, exceto em locais de descontos.

Al m disso, ser o escavadas duas valas (0,45m x 0,50m x 4,00m) para constru o de paredes de pedra argamassada para servir como conten es laterais da passagem molhada.

### **PAVIMENTA O EM PEDRA TOSCA C/ REJUNTAMENTO**

Sobre a base concluída ser  executado o revestimento de pedra irregular, "cravadas" em camada de areia, com espessura final de 25 cm.

No col o de areia cravar-se- o as pedras "mestras" com espa amento de cerca de 4m no sentido longitudinal e de 1,00m no sentido transversal, de acordo com os perfis de projeto. Quando da execu o assegurar-se-  que a maior dimens o da face de rolamento seja menor que a altura da pedra a ser "cravada" no col o de areia, devendo as mesmas ficar entrela adas e bem unidas transversais ao eixo.

As pedras irregulares dever o ser "cravadas" de topo por percuss o, justapostas sobre o col o de areia sendo ajustadas e batidas com martelo apropriado de calceteiro.

Ap s o assentamento das pedras irregulares ser  processado o rejunte com areia de granulac o m dia devendo ser retirado o excesso de material para iniciar a compacta o. A compacta o ser  sempre mec nica, atrav s de equipamento vibrat rio tipo sapo devendo ser feita no sentido longitudinal, progredindo das bordas para o eixo; ser uniforme que n o se observe nenhuma movimentac o das pedras pela passagem do compactador.

O rejuntamento dever  ser executado com argamassa de cimento e areia grossa de tra o 1:4. O acabamento final dever  apresentar a face superior da pedra isenta de restos de argamassa.

### **BANQUETA/ MEIO FIO DE CONCRETO MOLDADO NO LOCAL**

A execu o do meio fio de concreto (0,34mX0,10m) ter  in cio somente ap s a libera o, por parte da fiscaliza o, de trechos da camada sobre a qual o mesmo ser  assentado. No caso de pavimentac o poli drica, a execu o do meio fio anteceder  a execu o do col o de material arenoso. O meio fio ap s executado receber  duas dem os de cal.

Os meios fios ser o moldados no local em formas met licas utilizando-se concreto que atenda as normas da ABNT (Associa o Brasileira de Normas T cnicas). A resist ncia   compress o simples (fck) do concreto utilizado dever  ser maior ou igual a 10 Mpa.



Serão utilizadas formas metálicas ou em madeira, sendo as mesmas alinhadas e aprumadas. O projeto de engenharia especificará as dimensões das peças especiais.

As alturas e o alinhamento dos meios fios serão dados por uma linha de referência esticada entre estacas. As estacas serão fixadas de vinte em vinte metros nas tangentes horizontais e verticais e de cinco metros nas curvas horizontais e verticais.

Será executada escavação de (0,20 m x 0,10 m) para assentamento das formas e em seguida as mesmas serão alinhadas prendidas por sarrafos de madeira e preenchidas por concreto, sendo ele vibrado.

Todo o meio fio receberá duas demãos com "Supercal", sendo o mínimo de 4 horas entre as demãos.

#### **EXECUÇÃO DE SARJETA DE CONCRETO 0,35 CM DE LARGURA**

A sarjeta será executada nos dois lados da via junto ao meio fio conforme especificado no projeto gráfico, ela deve ser executada no espaço vazio deixado entre a pavimentação e o meio fio utilizando concreto não estrutural sobre o colchão de areia com as seguintes dimensões: Largura = 35 cm Altura = 10 cm. A resistência à compressão simples (fck) do concreto utilizado deverá ser maior ou igual a 10 Mpa.

#### **ALVENARIA DE PEDRA ARGAMASSADA (TRAÇO 1:3) C/AGREGADOS ADQUIRIDOS**

Após a escavação das valas nas laterais da estrada, será executada alvenaria em pedra argamassada no traço de 1:3 (cimento e areia) com dimensões especificadas na memória de cálculo em anexo. A alvenaria de pedra servirá de suporte e proteção para a passagem molhada que terá laje em concreto armado.

#### **ARMADURA CA-50A MÉDIA D= 6,3 A 10,0mm**

Será feita uma laje em concreto armado na espessura de 15 cm, sendo a mesma sobreposta sobre a alvenaria de pedra argamassada. A ferragem executada será uma malha de ferro de  $\varnothing 8,00$ mm a cada 15 cm de espaçamento, em ambos os sentidos, para suportar a passagem dos veículos pesados.

#### **MOLDADO "IN LOCO" FCK ACIMA DE 10 MPa, INCLUSIVE LANÇAMENTO E CURA**

O piso da passagem molhada será em concreto armado e com espessura de 15 cm sobre toda a extensão da passagem. Esta laje terá dimensões de 6,00m de largura (conforme à estrada) e 4,00m de comprimento.



### LIMPEZA DE PISO EM AREAS URBANIZADA

Os equipamentos e ferramentas destinadas à execução dos serviços de engenharia serão de responsabilidade da contratada, inclusive o seu transporte até o local da obra. Bem com a sua retirada ao final da execução dos serviços. Após a execução de todos os serviços descritos acima, deverá ser feita a retirada completa dos equipamentos, material não utilizado, etc., devendo ser procedida à limpeza completa da área ao longo de todos os trechos.



9. RELATÓRIO FOTOGRÁFICO

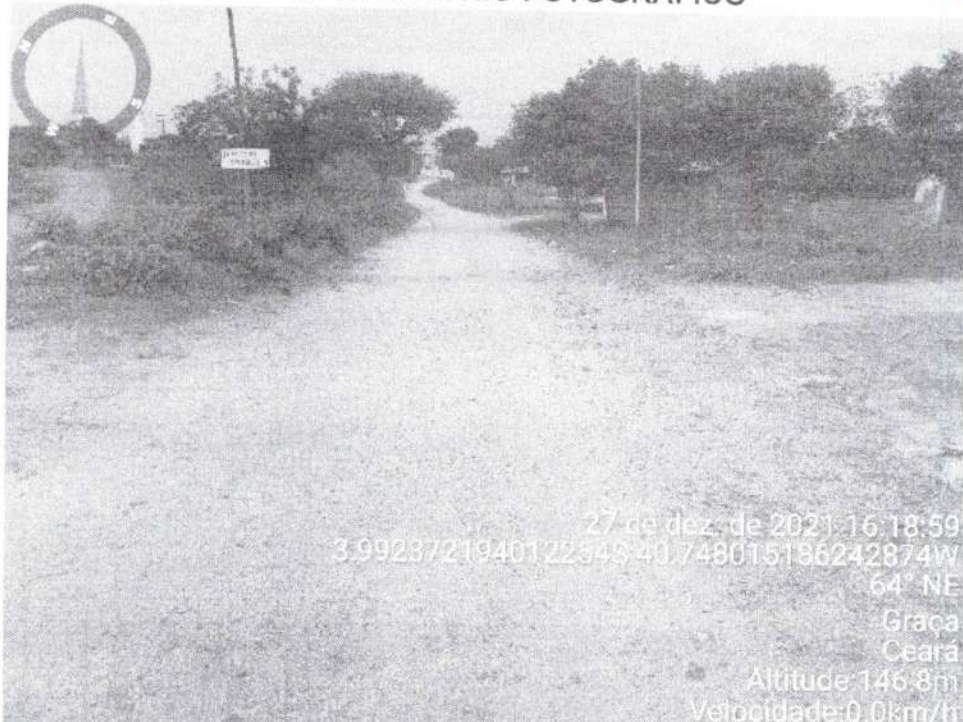

P01



P02

*Kee*

*[Signature]*

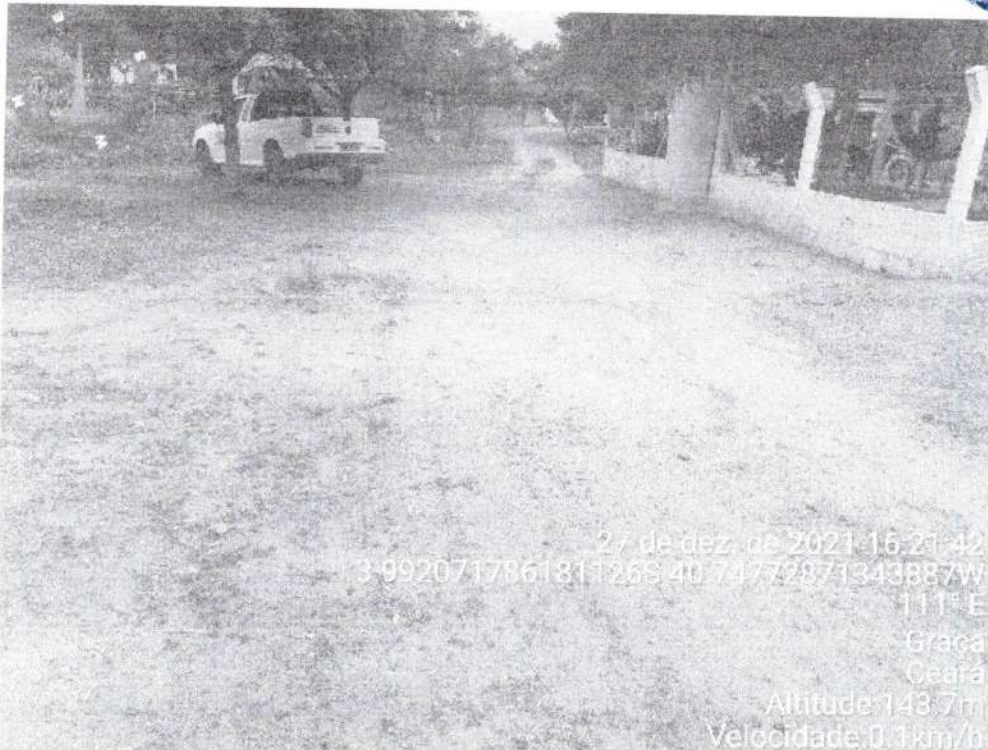

27 de dez. de 2021 16:21:42  
3.992071786181126S 40.74772871343887W  
111° E  
Graça  
Ceará  
Altitude: 143.7m  
Velocidade: 0.1km/h

P03

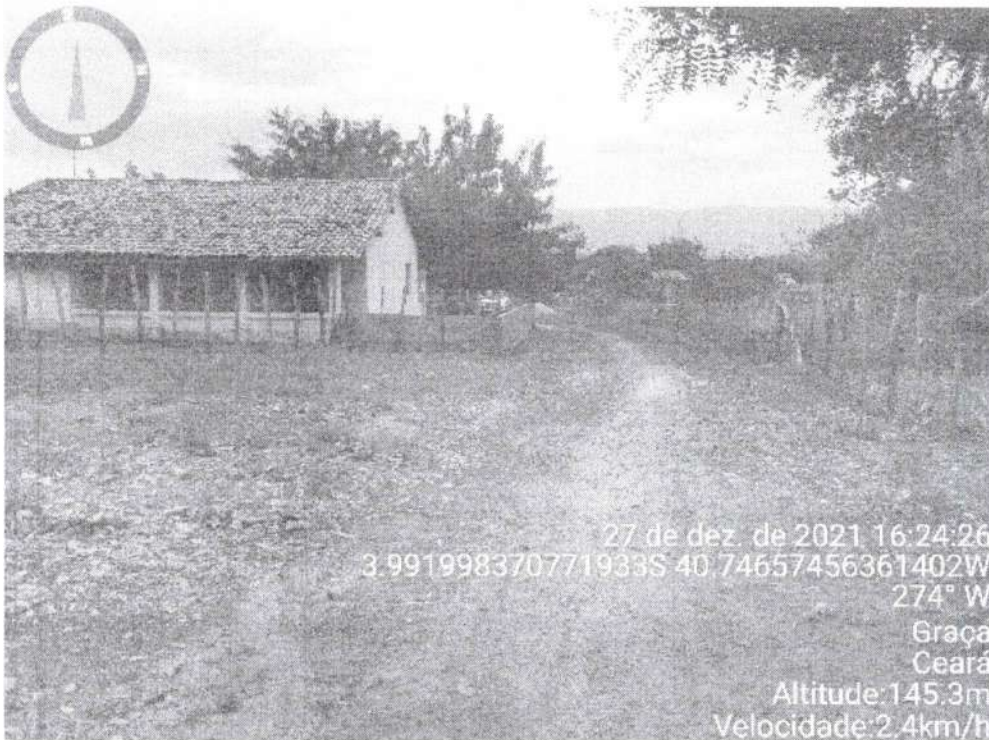

27 de dez. de 2021 16:24:26  
3.991998370771933S 40.74657456361402W  
274° W  
Graça  
Ceará  
Altitude: 145.3m  
Velocidade: 2.4km/h

P04

*Kee*

PREFEITURA MUNICIPAL DE GRAÇA  
PRÉDIO DA ADMINISTRAÇÃO PÚBLICA

AVENIDA JOSÉ CÂNDIDO DE CARVALHO, Nº 483, CENTRO, GRAÇA-CE

62.365-000

(88) 3656.1255

WWW.GRAÇA.CE.GOV.BR

A. P. Levy de M. Ximenes  
Engenheiro Civil  
CREA/CE Nº 335096



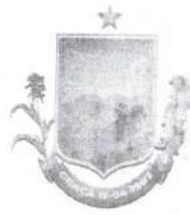

27 de dez. de 2021 16:27:36  
3.990549204731388S 40.746646768304615W  
28° NE  
Graça  
Ceará  
Altitude: 142.4m  
Velocidade: 0.0km/h

P05



27 de dez. de 2021 16:29:08  
3.990672560406873S 40.74756395936894W  
90° E  
Graça  
Ceará  
Altitude: 142.6m  
Velocidade: 0.0km/h

P06

*Kee*

PREFEITURA MUNICIPAL DE GRAÇA  
PRÉDIO DA ADMINISTRAÇÃO PÚBLICA

AVENIDA JOSÉ CÂNDIDO DE CARVALHO, Nº 483, CENTRO, GRAÇA-CE  
62.365-000

A. P. Levy de M. Ximenes  
Engenheiro Civil  
CREA/CE Nº 331099

(88) 3656.1255

WWW.GRAÇA.CE.GOV.BR

*[Handwritten signature]*

*[Handwritten initials]*



27 de dez. de 2021 16:32:04  
3.989556577769174S 40.746054187542335W  
49° NE  
Graça  
Ceará  
Altitude: 140.6m  
Velocidade: 0.1km/h

P07

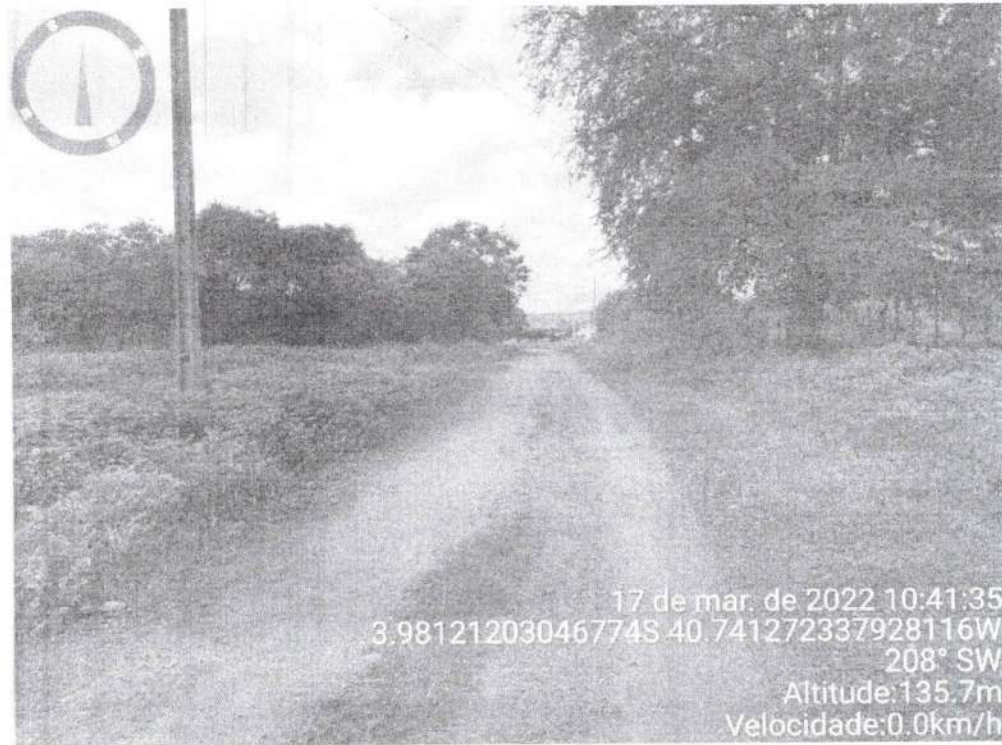

17 de mar. de 2022 10:41:35  
3.98121203046774S 40.741272337928116W  
208° SW  
Altitude: 135.7m  
Velocidade: 0.0km/h

P09

*kel*

PREFEITURA MUNICIPAL DE GRAÇA  
PRÉDIO DA ADMINISTRAÇÃO PÚBLICA

AVENIDA JOSÉ CÂNDIDO DE CARVALHO, Nº 483, CENTRO, GRAÇA-CE

62.365-000

(88) 3656.1255

WWW.GRAÇA.CE.GOV.BR

A. P. Levy de M. Ximenes  
Engenheiro Civil  
CREA/CE Nº 331096

*JH*



GOVERNO MUNICIPAL DE  
**GRAÇA**



16 de jan. de 2023 11:59:23  
3.9920231190959434S 40.74771311635676W  
334° NW  
Graça  
Ceará  
Altitude: 140.9m  
Velocidade: 0.0km/h

CONSTRUÇÃO DE PASSAGEM MOLHADA

*[Handwritten signature]* *Vcl*



GOVERNO MUNICIPAL DE  
**GRAÇA**



## 10. PERFIS LONGITUDINAIS

*[Handwritten signature]* *Kell*

*[Handwritten signature]*  
A. P. Levy de M. Ximenes  
Engenheiro Civil  
CREA-CE Nº 334063

PREFEITURA MUNICIPAL DE GRAÇA  
PRÉDIO DA ADMINISTRAÇÃO PÚBLICA  
AVENIDA JOSÉ CÂNDIDO DE CARVALHO, Nº 483, CENTRO, GRAÇA-CE  
62.365-000  
(88) 3656.1255  
WWW.GRAÇA.CE.GOV.BR

*[Handwritten signature]*



A. P. LEVY DE M. XIMENES  
Engenheiro Civil

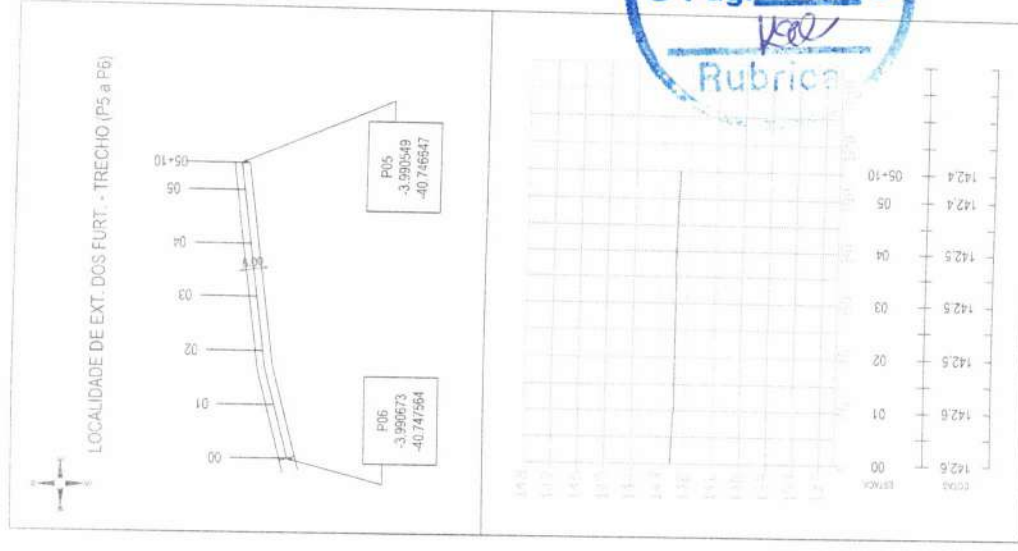
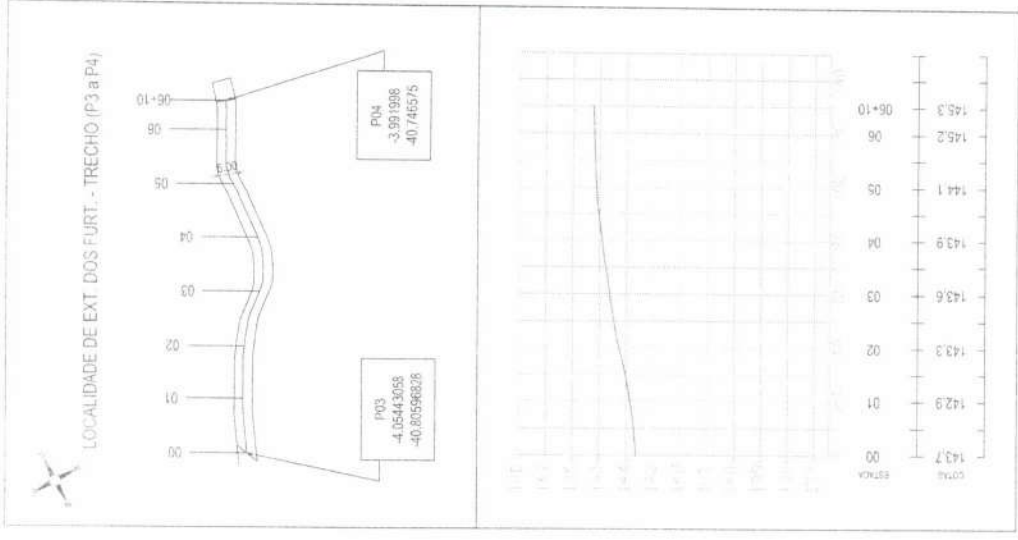
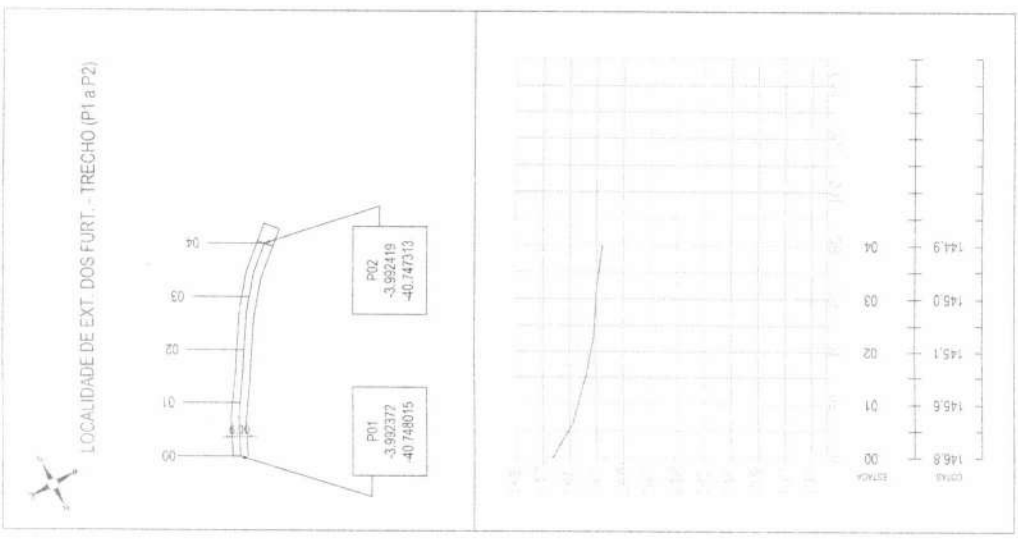

**PREFEITURA MUNICIPAL DE GRAÇA**

Pavimentação em Pedra Tosca em Estrada e Sub-ramais que liga a localidade de Extremos dos Furtados a localidade de Taquari

ASSUNTO: Perfil long. - Trec. P01-P02/P03-P04/P05-P06 JAN./2023  
 DESENHO: Levy Ximenes - Engenheiro Civil FRANCHA: 01/05

*[Handwritten signature]*

*[Handwritten signature]*

*[Handwritten signature]*

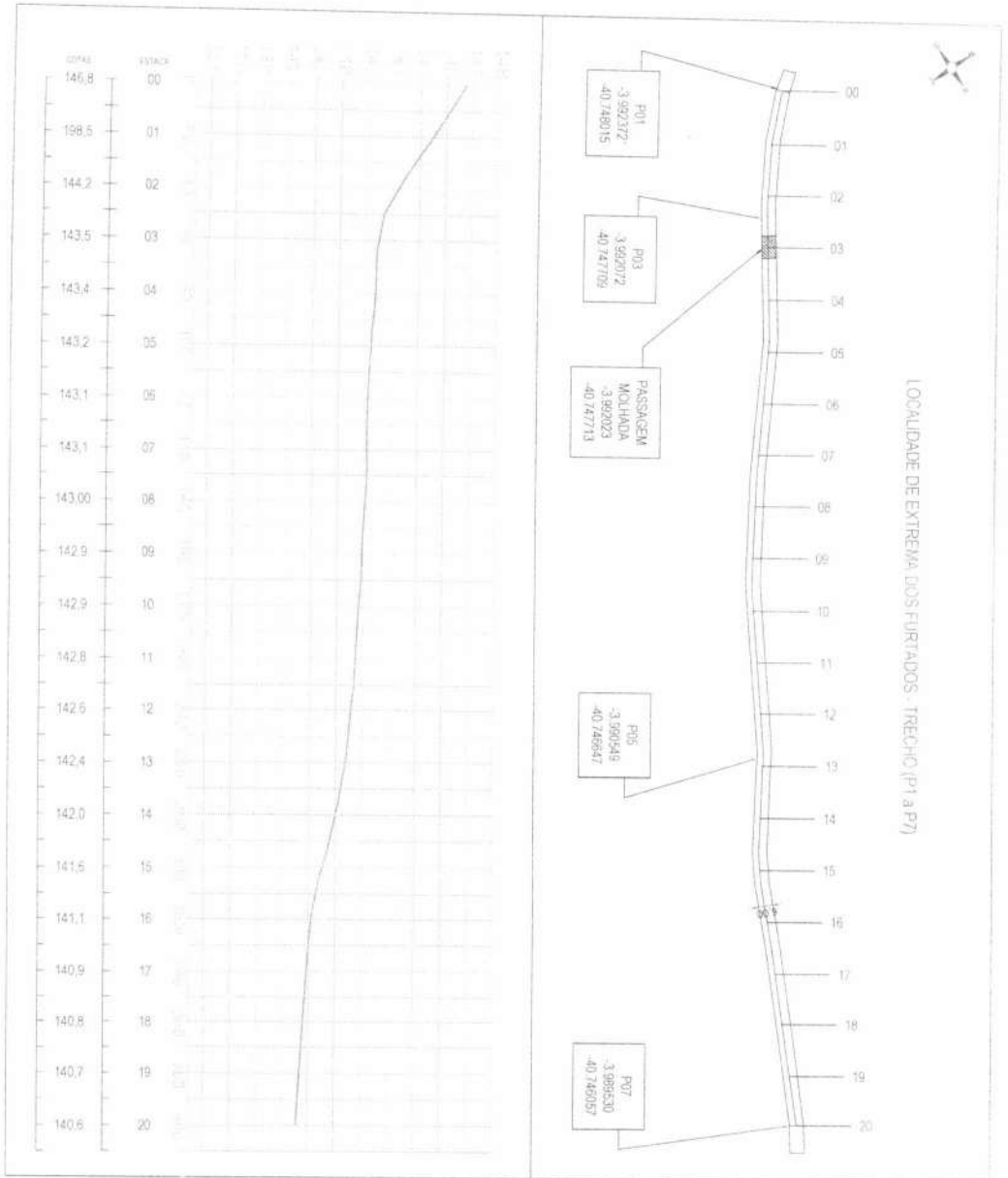

LOCALIDADE DE EXTREMA DOS FURTADOS - TRECHO (P1 a P7)



**PREFEITURA MUNICIPAL DE GRAÇA**

Pavimentação em Pedra Tosca em Estrada e Sub-farmas que liga a localidade de Extremas dos Furtados a localidade de Taquari.

ASSUNTO: Perfil longitudinal - Trecho P01 - P07

ENHO: Levy Ximenes - Engenheiro Civil

JAN./2023

PRANCHA 02/05

*A. P. Levy de M. Ximenes*  
 Engenheiro Civil  
 CREA/CE 54508

*Vel*

*A*

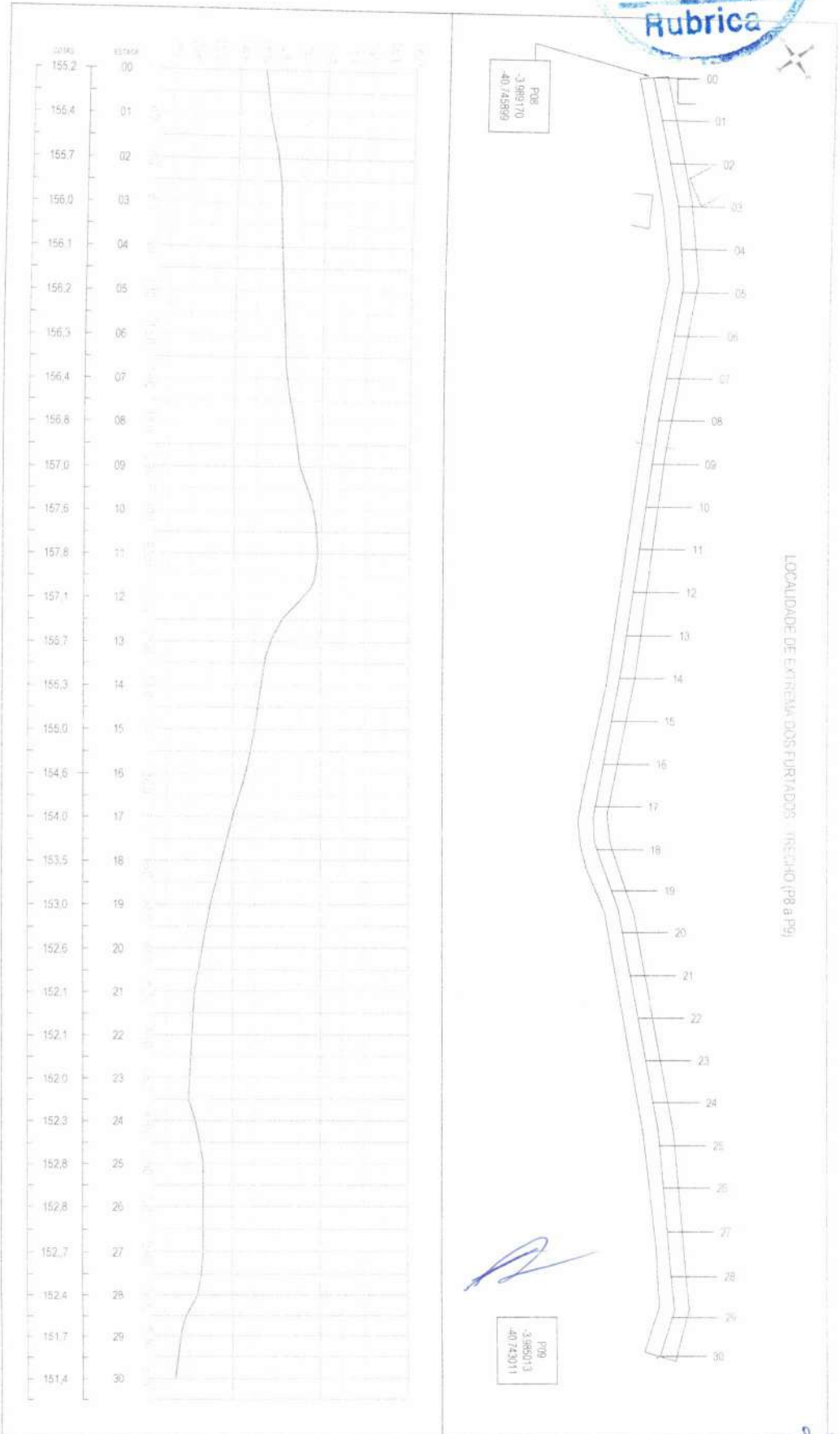

LOCALIDADE DE EXTREMOS DOS FURTADOS - TRECHO (P8 a P9)

P08  
 3.989.170  
 40.745899

P09  
 3.985.013  
 40.743011

*[Handwritten signature]*

*[Handwritten signature]*

*Veel*



**PREFEITURA MUNICIPAL DE GRAÇA**

Pavimentação em Pedra Tosca em Estrada e Sub-ramais que liga a localidade de Extremos dos Furtados a localidade de Tarquari.

ASSUNTO: Perfil longitudinal - Trecho P08 - P09

DESENHADO: Levy Ximenes - Engenheiro Civil

JAN./2023

PRECATORIO 03/05

*[Handwritten signature]*  
 A. P. Levy de M. Ximenes  
 Engenheiro Civil  
 CRÉD. Nº. 57054/06



GOVERNO MUNICIPAL DE  
**GRAÇA**



## 11. SEÇÃO, DETALHE E PERFIL

KEE

  
A. P. Levy de M. Ximenes  
Engenheiro Civil  
C.R.E. 1.112 N.º 87000

PREFEITURA MUNICIPAL DE GRAÇA  
PRÉDIO DA ADMINISTRAÇÃO PÚBLICA  
AVENIDA JOSÉ CÂNDIDO DE CARVALHO, N.º 483, CENTRO, GRAÇA-CE  
62.365-000  
(88) 3656.1255  
WWW.GRAÇA.CE.GOV.BR



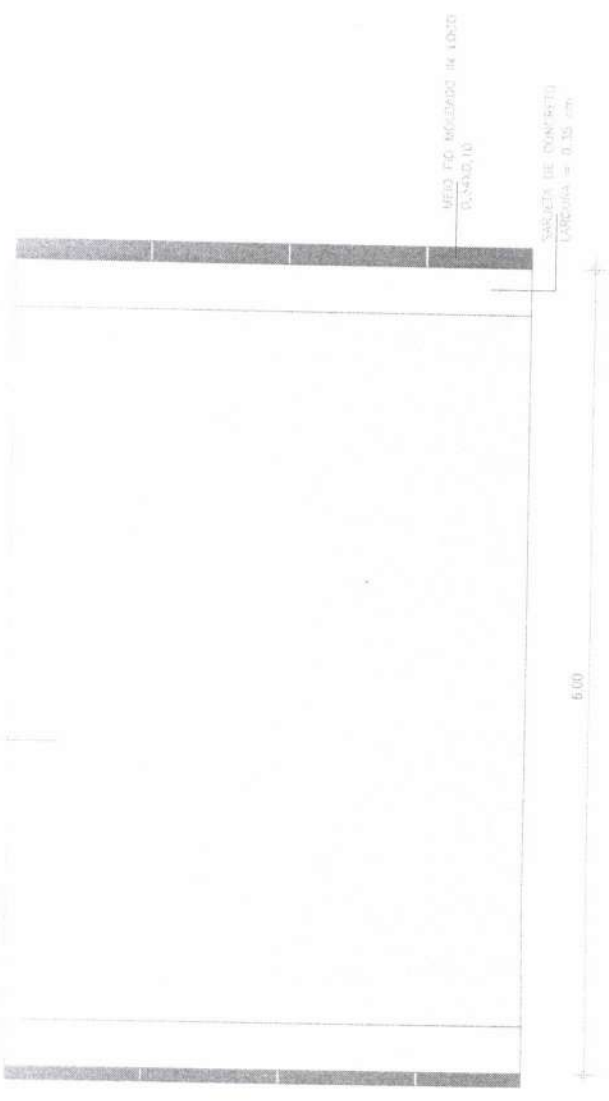

01 | SEÇÃO PADRÃO DO TRECHO



02 | SEÇÃO LONGITUDINAL



03 | DETALHE MEIO-FIO E SARJETÁ



A. P. Levy de M. Ximenes  
Engenheiro Civil  
CRIC 02. N. 2018



PREFEITURA MUNICIPAL DE GRAÇA

Pavimentação em Pedra Troca em Estrada e Sub-ramais que liga a localidade de Extremas dos Furtados a localidade de Taquari

ASSUNTO: Perfis, Detalhes e Cortes

DESENHO: Levy Ximenes - Engenheiro Civil

JAN./2023

PRONCHIA 04/05

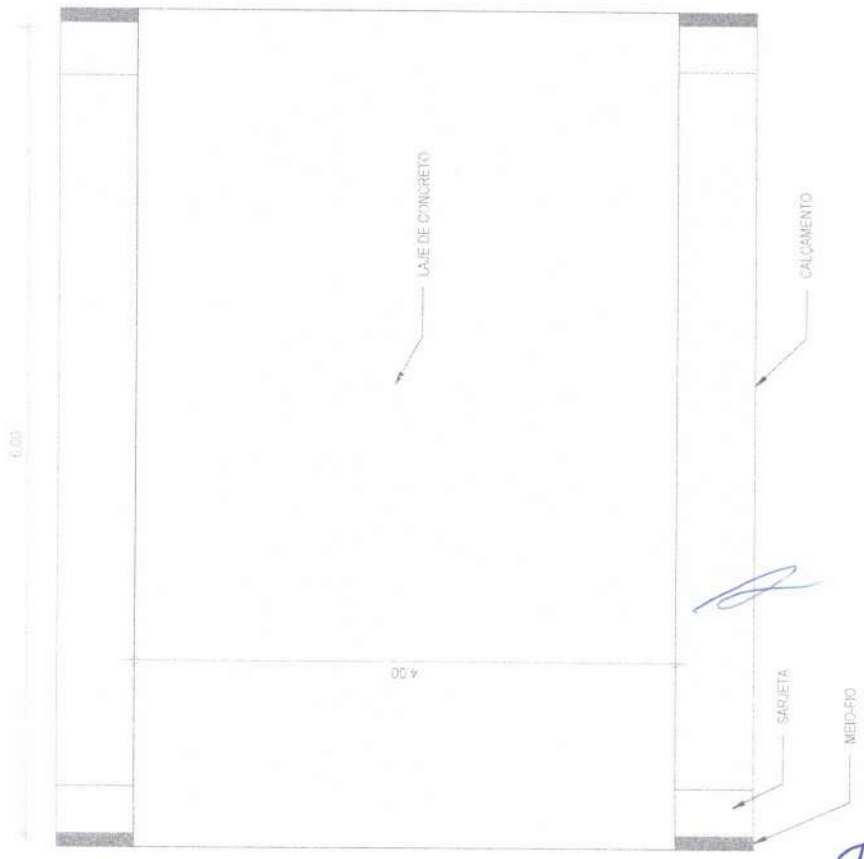

01 | PLANTA DE PASSAGEM MOLHADA EM CALÇAMENTO

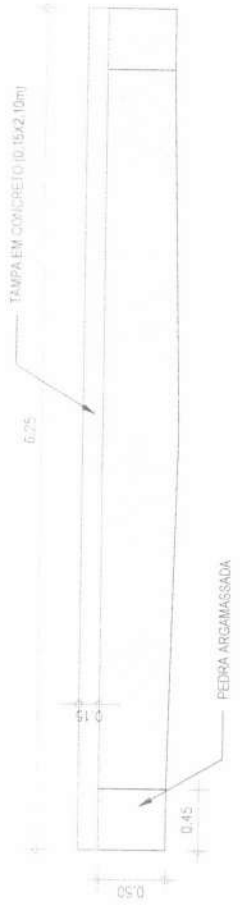

03 | SEÇÃO TRANSVERSAL DE LAJE DE CONCRETO

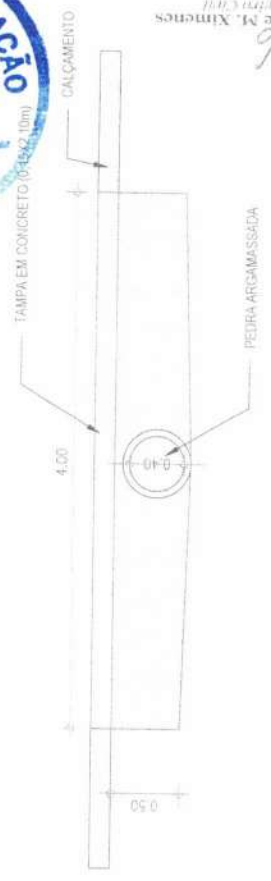

02 | SEÇÃO TRANSVERSAL DE PASSAGEM MOLHADA

A. P. Levy de M. Ximenes  
Engenheiro Civil  
CRÉD. 1.300/2010

 <p><b>PREFEITURA MUNICIPAL DE GRAÇA</b></p>	
<p>Pavimentação em Pedra Tosca em Estrada e Sub-ramais que liga a localidade de Extremas dos Furtados a localidade de Taquari</p>	
<p>ASSUNTO: Perfis, Detalhes e Cortes - PASS. MOLHADA</p>	<p>JAN./2023</p>
<p>DESENHO: Levy Ximenes - Engenheiro Civil</p>	<p>PRONTO 05/05</p>

Vee

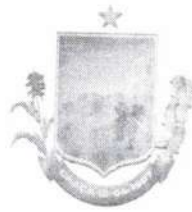

GÓVERNO MUNICIPAL DE  
**GRAÇA**



## 12. PLANTA DE LOCALIZAÇÃO

*A*

*Val*

*A. P. Levy de M. Ximenes*  
A. P. Levy de M. Ximenes  
Engenheiro Civil  
CREA/CE Nº 0312000

PREFEITURA MUNICIPAL DE GRAÇA  
PRÉDIO DA ADMINISTRAÇÃO PÚBLICA  
AVENIDA JOSÉ CÂNDIDO DE CARVALHO, Nº 483, CENTRO, GRAÇA-CE  
62.365-000  
(88) 3656.1255  
WWW.GRAÇA.CE.GOV.BR

*A*

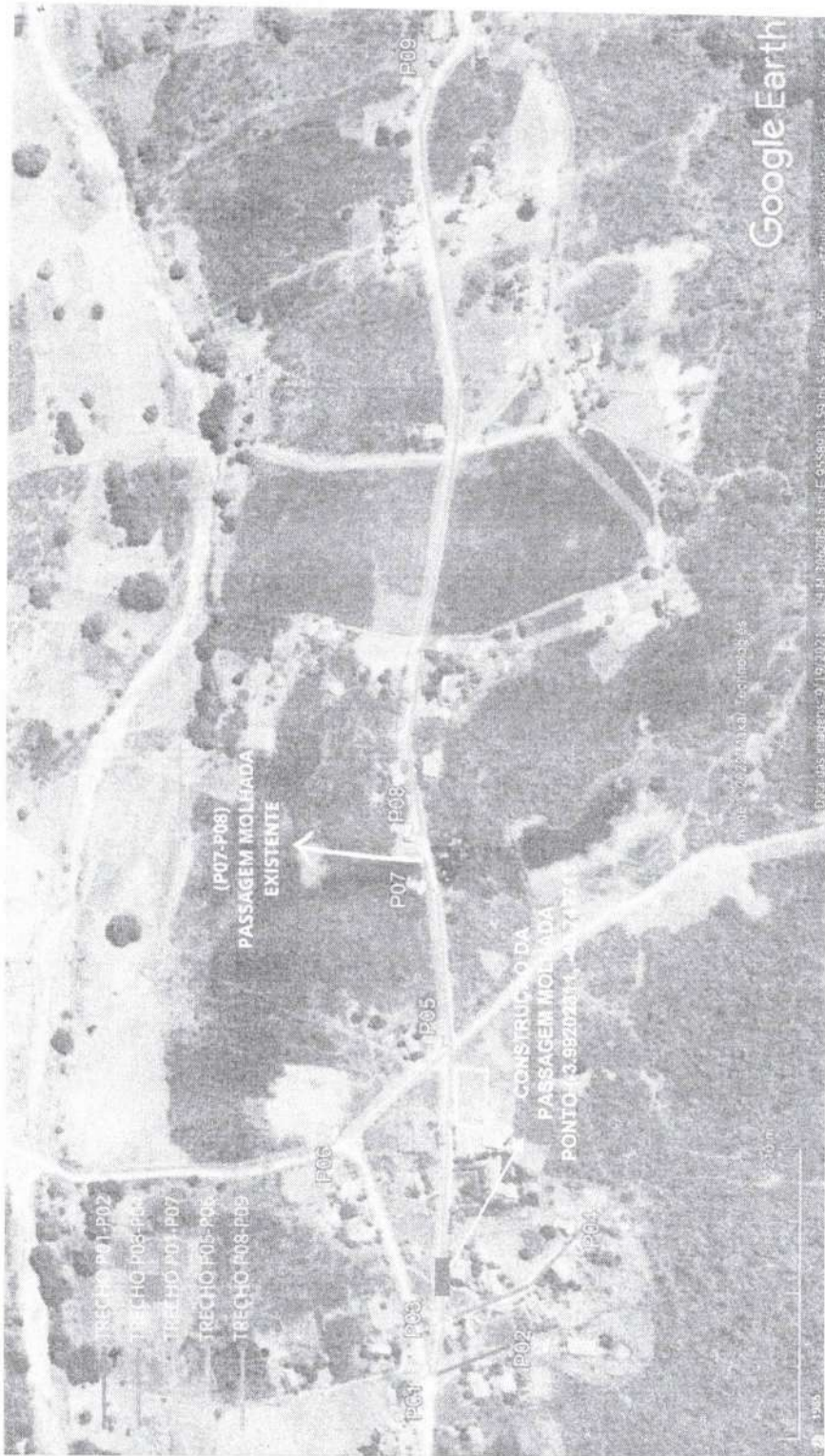
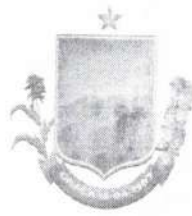

*Kael*

*JA*

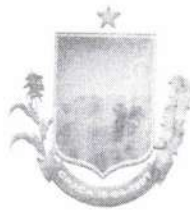

GOVERNO MUNICIPAL DE  
**GRAÇA**



## 14. ORÇAMENTO

*[Handwritten signature]*

*[Handwritten signature]*

*[Handwritten signature]*



PLANILHA ORÇAMENTARIA									
ITEM	CODIGO	DESCRIÇÃO	FONTE	UNID	QUANTIDADE	PREÇO UNITÁRIO R\$		PREÇO TOTAL	
						SEM BDI	COM BDI	SEM BDI	COM BDI
<b>OBRA:</b> PAVIMENTAÇÃO EM PEDRA TOSCA NA LOCALIDADE DAS EXTREMAS DOS BARRIOS <b>DESCRIÇÃO:</b> PAVIMENTAÇÃO EM PEDRA TOSCA EM ESTRADA E SUBARRAMOS LOCALIDADE DAS EXTREMAS DOS BARRIOS <b>LOCAL:</b> HIPÓLITO A LOCALIDADE DE JACOBINA <b>CLIENTE:</b> PREFEITURA MUNICIPAL DE GRAÇA									
<b>ADMINISTRAÇÃO DE OBRA</b>									
1.1	COMP. 11575657	ADMINISTRAÇÃO LOCAL DE OBRA	Composições Próprias	MES	6,00	2.350,97	2.994,43	17.966,58	17.966,58
<b>SERVIÇOS PRELIMINARES</b>									
2.1	C4541	PLACA PADRÃO DE OBRA, TIPO BANNER	SEINFRA	M2	22,44	348,79	444,25	10.454,51	9.969,97
2.2	C2872	LOCAÇÃO DA OBRA COM AUXÍLIO TOPOGRÁFICO (ÁREA >5000 M2)	SEINFRA	HA	0,80	476,51	606,93	485,54	485,54
<b>MOVIMENTAÇÃO DE TERRA</b>									
3.1	C2322	RECONFORMAÇÃO/PATROLAGEM DA PLATAFORMA	SEINFRA	M2	7.920,00	0,07	0,09	6.038,21	712,80
3.2	C1256	ESCAVAÇÃO MANUAL CAMPO ABERTO EM TERRA ATÉ 2M	SEINFRA	M3	91,77	45,56	58,03	5.325,41	5.325,41
<b>PAVIMENTAÇÃO</b>									
4.1	C2896	PAVIMENTAÇÃO EM PEDRA TOSCA S/ REJUNTAMENTO (AGREGADO ADQUIRIDO)	SEINFRA	M2	6.998,00	36,65	46,88	326.573,28	326.573,28
4.2	C0365	BANQUETA/ MEIO FIO DE CONCRETO MOLDADO NO LOCAL	SEINFRA	M	2.622,00	23,80	30,31	79.472,82	79.472,82
4.3	C0836	CONCRETO NÃO ESTRUTURAL PREPARO MANUAL	SEINFRA	M3	91,77	404,80	515,58	47.315,69	47.315,69
<b>DRENAGEM</b>									
5.1	C2784	ESCAVAÇÃO MANUAL SOLO DE 1ª CAT. PROF. ATÉ 1,50m	SEINFRA	M3	1,80	41,21	52,49	94,48	94,48
5.2	C3345	ALVENARIA DE PEDRA ARGAMASSADA (TRAÇO 1:3) C/AGREGADOS ADQUIRIDOS	SEINFRA	M3	1,80	441,59	562,45	1.012,41	1.012,41
5.3	C0216	ARMADURA CA-50A MÉDIA D= 6,3 A 10,0mm	SEINFRA	KG	132,72	14,13	18,00	2.388,96	2.388,96
5.4	C4291	CONCRETO MOLDADO "IN LOCO" FCK ACIMA DE 10 MPa, INCLUSIVE LANÇAMENTO E CURA	SEINFRA	M3	3,60	653,36	832,18	2.995,85	2.995,85
5.5	C0110	AQUISIÇÃO, ASSENT. E REJUNT. DE TUBO DE CONCRETO SIMPLES D=40cm	SEINFRA	M	6,00	74,99	95,51	573,06	573,06
<b>SERVIÇOS DIVERSOS</b>									
6.1	C3447	LIMPEZA DE PISO EM ÁREA URBANIZADA	SEINFRA	M2	7.920,00	1,17	1,49	11.800,80	11.800,80
								<b>VALOR TOTAL:</b>	<b>506.686,65</b>

Y. P. Levy de M. Ximenes  
 Engenheiro Civil  
 CREA 11068/O-01/2006

*Kee*

*[Handwritten mark]*

		MEMÓRIAS DE CÁLCULO				
OBRA:	PAVIMENTAÇÃO EM PEDRA TOSCA NA LOCALIDADE DE EXTREMAS DOS FURTADOS	DATA:	16/01/2023	BDI: 27,37%		
DESCRIÇÃO:	PAVIMENTAÇÃO EM PEDRA EM PEDRA TOSCA EM ESTRADA E SUB-RAMAIS QUE LIGA A LOCALIDADE DE EXTREMAS DOS FURTADOS A LOCALIDADE DE TAQUARI	FUNTE:	VERSÃO	HORA	MES	REF
LOCAL:	SÍTIO EXTREMAS DOS FURTADOS - GRAÇA/CE	SEINFRA	027.1 COM DESONERAÇÃO	83,85%	47,75%	05/2021
CLIENTE:	PREFEITURA MUNICIPAL DE GRAÇA/CE	Composição	PRÓPRIA	0,00%	0,00%	



1.1. COMP-11575657 - ADMINISTRAÇÃO LOCAL DE OBRA (MÉS)

	M	QTD
TEMPO MÉDIO ESTIMADO PREVISTO PARA EXECUÇÃO DA OBRA	6,00000000	6,00
		6,00

2.1. C4541 - PLACA PADRÃO DE OBRA, TIPO BANNER (M2)

	A	B	QTD
ÁREA DE PLACA	6,00000000	3,74000000	22,44
			22,44

2.2. C2872 - LOCAÇÃO DA OBRA COM AUXÍLIO TOPOGRÁFICO (ÁREA >5000 M2) (HA)

	C	L	QTD
TRECHO (P01 - P02)	80,00000000	6,00000000	0,05
TRECHO (P01 - P07)	400,00000000	6,00000000	0,24
TRECHO (P03 - P04)	130,00000000	6,00000000	0,08
TRECHO (P05 - P06)	110,00000000	6,00000000	0,07
TRECHO (P08 - P09)	600,00000000	6,00000000	0,38
			0,80

3.1. C3232 - RECONFORMAÇÃO/PATROLAGEM DA PLATAFORMA (M2)

	C	L	QTD
TRECHO (P01 - P02)	80,00000000	6,00000000	480,00
TRECHO (P01 - P07)	400,00000000	6,00000000	2.400,00
TRECHO (P03 - P04)	130,00000000	6,00000000	780,00
TRECHO (P05 - P06)	110,00000000	6,00000000	660,00
TRECHO (P08 - P09)	600,00000000	6,00000000	3.600,00
			7.920,00

3.2. C1256 - ESCAVAÇÃO MANUAL CAMPO ABERTO EM TERRA ATÉ 2M (M3)

	C	H	L	QTD
SARJETÁ - TRECHO (P01 - P02)	80,00000000	0,10000000	0,35000000	5,60
SARJETÁ - TRECHO (P01 - P07) - MEIOS DESCONTOS DE ENTRADAS (6'3)	400,00000000	0,10000000	0,35000000	27,37
SARJETÁ - TRECHO (P03 - P04)	130,00000000	0,10000000	0,35000000	9,10
SARJETÁ - TRECHO (P05 - P06)	110,00000000	0,10000000	0,35000000	7,70
SARJETÁ - TRECHO (P08 - P09)	600,00000000	0,10000000	0,35000000	42,00
				91,77

4.1. C2896 - PAVIMENTAÇÃO EM PEDRA TOSCA S/ REJUNTAMENTO (AGREGADO ADQUIRIDO) (M2)

	C	L	QTD
TRECHO (P01 - P02)	80,00000000	5,30000000	424,00
TRECHO (P01 - P07)	400,00000000	5,30000000	2.120,00
TRECHO (P03 - P04)	130,00000000	5,30000000	689,00
TRECHO (P05 - P06)	110,00000000	5,30000000	583,00
TRECHO (P08 - P09)	600,00000000	5,30000000	3.180,00
			6.996,00

4.2. C0365 - BANQUETA/ MEIO FIO DE CONCRETO MOLDADO NO LOCAL (M)

*[Handwritten signature]*  
*[Handwritten initials]*

		MEMÓRIAS DE CÁLCULO				
		OBRA:	PAVIMENTAÇÃO EM PEDRA TOSCA NA LOCALIDADE DE EXTREMAS DOS FURTADOS	DATA:	16/01/2023	BDI:
DESCRIÇÃO:	PAVIMENTAÇÃO EM PEDRA EM PEDRA TOSCA EM ESTRADA E SUB-RAMAIS QUE LIGA A LOCALIDADE DE EXTREMAS DOS FURTADOS A LOCALIDADE DE TAQUARI	FONTE:	VERSÃO:	HORA:	MES:	REF.:
LOCAL:	SÍTIO EXTREMAS DOS FURTADOS - GRAÇA/CE	SE#FRA:	027 - COM DESONEREAÇÃO	83,85%	47,76%	09/2021
CLIENTE:	PREFEITURA MUNICIPAL DE GRAÇA/CE	Composição:	PRÓPRIA	0,00%	0,00%	



		C	QTD
TRECHO (P01 - P02)	2°C	80,00000000	160,00
TRECHO (P01 - P02) MENOS RESULTOS DE ENTRADAS (P01)	2°C-6*3	400,00000000	782,00
TRECHO (P03 - P04)	2°C	130,00000000	260,00
TRECHO (P05 - P06)	2°C	110,00000000	220,00
TRECHO (P08 - P09)	2°C	600,00000000	1.200,00
			2.622,00

#### 4.3. C0836 - CONCRETO NÃO ESTRUTURAL PREPARO MANUAL (M3)

		C	H	L	QTD
ARRETA - TRECHO (P01 - P02)	C*L*H*2	80,00000000	0,10000000	0,35000000	5,60
ARRETA - TRECHO (P01 - P02)	C*L*H*2-(6*3*L*H)	400,00000000	0,10000000	0,35000000	27,37
ARRETA - TRECHO (P03 - P04)	C*L*H*2	130,00000000	0,10000000	0,35000000	9,10
ARRETA - TRECHO (P05 - P06)	C*L*H*2	110,00000000	0,10000000	0,35000000	7,70
ARRETA - TRECHO (P08 - P09)	C*L*H*2	600,00000000	0,10000000	0,35000000	42,00
					91,77

#### 5.1. C2784 - ESCAVAÇÃO MANUAL SOLO DE 1A.CAT. PROF. ATÉ 1.50m (M3)

		C	H	L	QTD
ESCAVAÇÃO DOS DOIS LADOS PARA ALVENARIA DE PEDRA ARGAMASSADA	C*H*L*2	4,00000000	0,45000000	0,50000000	1,80
					1,80

#### 5.2. C3345 - ALVENARIA DE PEDRA ARGAMASSADA (TRAÇO 1:3) C/AGREGADOS ADQUIRIDOS (M3)

		C	H	L	QTD
ALVENARIA DE PEDRA ARGAMASSADA DOSIS LADOS DO LADO DA VALA	C*L*H*2	4,00000000	0,45000000	0,50000000	1,80
					1,80

#### 5.3. C0216 - ARMADURA CA-50A MÉDIA D= 6,3 A 10,0mm (KG)

		PESO	UNID	QTD
ARMADURA NA LAJE DO TUBO DO BUEIRO 9 BARRAS 100 MM² A CADA 15 CM DE ESPACAMENTO	UNID*PESO	4,74000000	28,00000000	132,72
				132,72

#### 5.4. C4291 - CONCRETO MOLDADO "IN LOCO" FCK ACIMA DE 10 MPa, INCLUSIVE LANÇAMENTO E CURA (M3)

		C	H	L	QTD
LAJE DE PASSAGEM SOLHADA	C*L*H	4,00000000	0,15000000	6,00000000	3,60
					3,60

#### 5.5. C0110 - AQUISIÇÃO, ASSENT. E REJUNT. DE TUBO DE CONCRETO SIMPLES D=40cm (M)

		C	QTD
AQUISIÇÃO DE TUBO TRANSVERSAL A VIA EM SISTEMA DE DRENAGEM	C	6,00000000	6,00
			6,00

#### 6.1. C3447 - LIMPEZA DE PISO EM ÁREA URBANIZADA (M2)

V. P. Levy de M. Ximenes  
 Engenheiro Civil  
 CREA - CE 00981

*[Handwritten signatures and initials]*



MEMÓRIAS DE CÁLCULO																		
	OBRA:	PAVIMENTAÇÃO EM PEDRA TOSCA NA LOCALIDADE DE EXTREMAS DOS FURTADOS	DATA : 16/01/2023															
	DESCRIÇÃO:	PAVIMENTAÇÃO EM PEDRA EM PEDRA TOSCA EM ESTRADA E SUB RAMAIS QUE LIGA A LOCALIDADE DE EXTREMAS DOS FURTADOS A LOCALIDADE DE TAQUARI	BDI : 27,37%															
	LOCAL:	SÍTIO EXTREMAS DOS FURTADOS - GRAÇA/CE	<table border="1"> <tr> <th>FONTE</th> <th>VERSÃO</th> <th>HORA</th> <th>MES</th> <th>REF.</th> </tr> <tr> <td>SEINFRA</td> <td>027.1 COM DESONERAÇÃO</td> <td>83,85%</td> <td>47,76%</td> <td>05/2021</td> </tr> <tr> <td>Composição:</td> <td>PRÓPRIA</td> <td>0,00%</td> <td>0,00%</td> <td>0,00%</td> </tr> </table>	FONTE	VERSÃO	HORA	MES	REF.	SEINFRA	027.1 COM DESONERAÇÃO	83,85%	47,76%	05/2021	Composição:	PRÓPRIA	0,00%	0,00%	0,00%
	FONTE	VERSÃO	HORA	MES	REF.													
SEINFRA	027.1 COM DESONERAÇÃO	83,85%	47,76%	05/2021														
Composição:	PRÓPRIA	0,00%	0,00%	0,00%														
CLIENTE:	PREFEITURA MUNICIPAL DE GRAÇA/CE																	

ÁREA DE OBRA EM PAVIMENTAÇÃO	C/L	C	L	QTD
		1.320,00000000	6,00000000	7.920,00
		0		
				7.920,00



*[Handwritten signature]*

*Kee*

*SA*

RELATÓRIO ANALÍTICO - COMPOSIÇÕES DE CUSTOS	
OBRA:	PAVIMENTAÇÃO EM PEDRA TOSCA NA LOCALIDADE DE EXTREMAS DOS FURTADOS
DESCRIÇÃO:	PAVIMENTAÇÃO EM PEDRA EM PEDRA TOSCA EM ESTRADA E SUB-RAMAS QUE LIGA A LOCALIDADE DE EXTREMAS DOS FURTADOS A LOCALIDADE DE TAQUARI
LOCAL:	SÍTIO EXTREMAS DOS FURTADOS - GRAÇA/CE
CLIENTE:	PREFEITURA MUNICIPAL DE GRAÇA/CE
DATA:	16/01/2023
BDI:	27,37%
FONTE:	SEINFRA
VERSÃO:	027.1 COM DESONERAÇÃO
Composição:	PRÓPRIA
REF:	05/2021



### 1.1. COMP-11575657 - ADMINISTRAÇÃO LOCAL DE OBRA (MÊS)

Mão de Obra	FONTE	UNID	COEFICIENTE	PREÇO UNITÁRIO	TOTAL
9890 ENCARREGADO GERAL/MESTRE DE OBRAS	SEINFRA	MÊS	0,15000000	5.868,92	880,34
9583 ENGENHEIRO PLENO	SEINFRA	MÊS	0,08000000	18.382,82	1.470,83
TOTAL Mão de Obra					2.350,97
<b>VALOR:</b>					<b>2.350,97</b>

### 2.1. C4541 - PLACA PADRÃO DE OBRA, TIPO BANNER (M2)

Material	FONTE	UNID	COEFICIENTE	PREÇO UNITÁRIO	TOTAL
9873 COTOVELO AÇO GALVANIZADO DE 1 1/2"	SEINFRA	UN	0,17000000	24.5300	4.170,1
9866 LONJA C/ APLICAÇÃO DE ILHOSES E LACRES, IMPRESSA C/ LOGOMARCAS E DESCRIÇÃO DA OBRA	SEINFRA	M2	1,00000000	87.5300	87.530,00
9840 TE AÇO GALVANIZADO DE 1 1/2"	SEINFRA	UN	0,17000000	31.6000	5.372,0
9872 TUBO AÇO GALVANIZADO DE 40MM (1 1/2")	SEINFRA	M	1,80000000	49.2500	73.875,0
TOTAL Material					170.947,1

Mão de Obra	FONTE	UNID	COEFICIENTE	PREÇO UNITÁRIO	TOTAL
9820 MONITADOR	SEINFRA	H	3,00000000	20.7700	62.310,0
9797 PEDREIRO	SEINFRA	H	3,00000000	20.7700	62.310,0
9542 SERVENTE	SEINFRA	H	3,00000000	15.5500	46.650,0
TOTAL Mão de Obra					171.270,0

Serviço	FONTE	UNID	COEFICIENTE	PREÇO UNITÁRIO	TOTAL
9843 CONCRETO CICLÓPICO FCK 15 MPa COM AGREGADO ADQUIRIDO	SEINFRA	M3	0,01250000	525.8800	6.573,5
TOTAL Serviço					6.573,5
<b>VALOR:</b>					<b>348,79</b>

### 2.2. C2872 - LOCAÇÃO DA OBRA COM AUXÍLIO TOPOGRÁFICO (ÁREA >5000 M2) (HA)

Equipamento Custo Horário	FONTE	UNID	COEFICIENTE	PREÇO UNITÁRIO	TOTAL
9754 CAMINHONETE SAVEIRO (CHP)	SEINFRA	H	2,00000000	75,0454	150,0908
9755 NIVEL (CHP)	SEINFRA	H	4,00000000	0,6895	2,7580
9775 TRUQUILITO (CHP)	SEINFRA	H	4,00000000	1,3612	5,4448
TOTAL Equipamento Custo Horário					158,2936

Mão de Obra	FONTE	UNID	COEFICIENTE	PREÇO UNITÁRIO	TOTAL
9837 AJUDANTE	SEINFRA	H	4,00000000	16,7700	67,0800
9842 NIVELADOR	SEINFRA	H	4,00000000	24,8600	99,4400
9845 TOPOGRAFO	SEINFRA	H	5,00000000	30,3400	151,7000
TOTAL Mão de Obra					318,2200
<b>VALOR:</b>					<b>476,51</b>

### 3.1. C3232 - RECONFORMAÇÃO/PATROLAGEM DA PLATAFORMA (M2)

Equipamento Custo Horário	FONTE	UNID	COEFICIENTE	PREÇO UNITÁRIO	TOTAL
9842 MOTO NIVELADORA (CHI)	SEINFRA	H	0,00000000	76.5747	0,0000

A. P. Levy de M. Ximenes  
 Engenheiro Civil  
 CREA - CE 001.342.000/0

*(Handwritten signatures and initials)*

	<b>RELATÓRIO ANALÍTICO - COMPOSIÇÕES DE CUSTOS</b>				
	OBRA:	PAVIMENTAÇÃO EM PEDRA TOSCA NA LOCALIDADE DE EXTREMAS DOS FURTADOS		DATA:	16/01/2023
	DESCRIÇÃO:	PAVIMENTAÇÃO EM PEDRA EM PEDRA TOSCA EM ESTRADA E SUB-RAMAIS QUE LIGA A LOCALIDADE DE EXTREMAS DOS FURTADOS A LOCALIDADE DE TAQUARI		VERÃO	83,85% 47,76%
	LOCAL:	SÍTIO EXTREMAS DOS FURTADOS - GRAÇA/CE		SEINFRA	0,00% 0,00%
CLIENTE:	PREFEITURA MUNICIPAL DE GRAÇA/CE		CONCEPÇÃO	PRÓPRIA	



0756	MOTO NIVELADORA (CHP)	SEINFRA	H	0.00027778		0,0607
TOTAL Equipamento Custo Horário						0,0607
Mão de Obra						
0543	SERVENTE	SEINFRA	H	0.00055556	15.5500	0.0086
TOTAL Mão de Obra						0.0086
VALOR:						0.07

**3.2. C1256 - ESCAVAÇÃO MANUAL CAMPO ABERTO EM TERRA ATÉ 2M (M3)**

Mão de Obra						
0543	SERVENTE	SEINFRA	H	2.93000000	15,5500	45.5615
TOTAL Mão de Obra						45.5615
VALOR:						45.56

**4.1. C2896 - PAVIMENTAÇÃO EM PEDRA TOSCA S/ REJUNTAMENTO (AGREGADO ADQUIRIDO) (M2)**



Equipamento Custo Horário						
0724	COMPACTADOR DE PLACA VIBRATORIA HP 4 (CHP)	SEINFRA	H	0.05000000	24,0836	1,2042
0726	COMPACTADOR LISO TANDEM AUTOPROPELIDO (CHP)	SEINFRA	H	0.01000000	83,9284	0,8393
TOTAL Equipamento Custo Horário						2,0435
Material						
0117	AREIA VERMELHA	SEINFRA	M3	0.15000000	60,8500	9.1320
0806	PEDRA DE MÃO (RACHÃO)	SEINFRA	M3	0.15000000	66,0600	9.9090
TOTAL Material						19,0410
Mão de Obra						
0445	CALCETEIRO	SEINFRA	H	0.30000000	20,7700	6,2310
0543	SERVENTE	SEINFRA	H	0.60000000	15,5500	9,3300
TOTAL Mão de Obra						15,5610
VALOR:						36,65

**4.2. C0365 - BANQUETA/ MEIO FIO DE CONCRETO MOLDADO NO LOCAL (M)**

Material						
0544	FORMA METÁLICA P/BANQUETAS (ALUGUEL)	SEINFRA	M	1.00000000	3.4400	3.4400
TOTAL Material						3.4400
Mão de Obra						
0101	PEDREIRO	SEINFRA	H	0.15000000	20,7700	3.1155
0543	SERVENTE	SEINFRA	H	0.25000000	15,5500	3.8875
TOTAL Mão de Obra						7.0030
Serviço						
0056	CAIAÇÃO EM DUAS DEMASOS COM SUPERCAL	SEINFRA	M2	0.25000000	4.5000	1.1250
0305	CONCRETO PAVIBR. FCK=10MPa COM AGREGADO PRODUZIDO (STRANSF.)	SEINFRA	M3	0.03400000	337,0800	11.4807
0307	ESCAVAÇÃO E CARGA DE MATERIAL DE JAZIDA	SEINFRA	M3	0.03700000	4,1400	0.1532

A. P. Levy de M. Ximenes  
Engenheiro Civil  
CRB 1.000.000/000

*[Handwritten signatures and initials]* 27

	<b>RELATÓRIO ANALÍTICO - COMPOSIÇÕES DE CUSTOS</b>		DATA: 16/01/2023	
	OBRA:	PAVIMENTAÇÃO EM PEDRA TOSCA NA LOCALIDADE DE EXTREMAS DOS FURTADOS	FONTE:	VERSÃO
	DESCRIÇÃO:	PAVIMENTAÇÃO EM PEDRA EM PEDRA TOSCA EM ESTRADA E SUB-RAMAS QUE LIGA A LOCALIDADE DE EXTREMAS DOS FURTADOS A LOCALIDADE DE TAQUARI	SEINFRA:	927.1 COM DESONERAÇÃO
	LOCAL:	SÍTIO EXTREMAS DOS FURTADOS - GRAÇA/CE	Composição:	PRÓPRIA
CLIENTE:	PREFEITURA MUNICIPAL DE GRAÇA/CE			

C2784	ESCAVAÇÃO MANUAL SOLO DE 1A.CAT. PROF. ATÉ 1.50m	SEINFRA	M3	0,01500000	16182
TOTAL					13.3571
VALOR:					23,80

**4.3. C0836 - CONCRETO NÃO ESTRUTURAL PREPARO MANUAL (M3)**

Material	FONTE	UNID	COEFICIENTE	PREÇO UNITÁRIO	TOTAL
07105 AREIA MEDIA	SEINFRA	M3	0,77800000	67,5000	52,5150
0290 BRITA	SEINFRA	M3	0,96580000	76,1900	73,5843
06005 CIMENTO PORTLAND	SEINFRA	KG	220,00000000	0,5600	123,2000
TOTAL Material					249,2993
Mão de Obra	FONTE	UNID	COEFICIENTE	PREÇO UNITÁRIO	TOTAL
02543 SERVENTE	SEINFRA	H	10,00000000	15,5500	155,5000
TOTAL Mão de Obra:					155,5000
VALOR:					404,80

**5.1. C2784 - ESCAVAÇÃO MANUAL SOLO DE 1A.CAT. PROF. ATÉ 1.50m (M3)**

Mão de Obra	FONTE	UNID	COEFICIENTE	PREÇO UNITÁRIO	TOTAL
02543 SERVENTE	SEINFRA	H	2,65000000	15,5500	41,2075
TOTAL Mão de Obra:					41,2075
VALOR:					41,21



**5.2. C3345 - ALVENARIA DE PEDRA ARGAMASSADA (TRAÇO 1:3) C/AGREGADOS ADQUIRIDOS (M3)**

Material	FONTE	UNID	COEFICIENTE	PREÇO UNITÁRIO	TOTAL
01000 PEDRA DE MÃO (RACHÃO)	SEINFRA	M3	1,15000000	66,6600	75,9690
TOTAL Material					75,9690
Mão de Obra	FONTE	UNID	COEFICIENTE	PREÇO UNITÁRIO	TOTAL
02191 PEDREIRO	SEINFRA	H	5,00000000	20,7700	103,8500
02543 SERVENTE	SEINFRA	H	7,00000000	15,5500	108,8500
TOTAL Mão de Obra					212,7000
Serviço	FONTE	UNID	COEFICIENTE	PREÇO UNITÁRIO	TOTAL
02170 ARGAMASSA DE CIMENTO E AREIA SIPEL, TRAÇO 1:3	SEINFRA	M3	0,30000000	509,7400	152,9220
TOTAL Serviço					152,9220
VALOR:					441,59

**5.3. C0216 - ARMADURA CA-50A MÉDIA D= 6,3 A 10,0mm (KG)**

Material	FONTE	UNID	COEFICIENTE	PREÇO UNITÁRIO	TOTAL
01183 AÇO CA-50	SEINFRA	KG	1,15000000	9,5000	10,9250
01103 ARAME RECOZIDO N 18 BWG	SEINFRA	KG	0,02000000	10,0500	0,2010
TOTAL Material					11,1260
Mão de Obra	FONTE	UNID	COEFICIENTE	PREÇO UNITÁRIO	TOTAL

A. P. Levy de M. Ximenes  
Engenheiro Civil  
C.R. 11.278.321/0001



 28

	RELATÓRIO ANALÍTICO - COMPOSIÇÕES DE CUSTOS					
	OBRA:	PAVIMENTAÇÃO EM PEDRA TOSCA NA LOCALIDADE DE EXTREMAS DOS FURTADOS	DATA: 16/01/2023			
	DESCRIÇÃO:	PAVIMENTAÇÃO EM PEDRA EM PEDRA TOSCA EM ESTRADA E SUB-RAMAIS QUE LIGA A LOCALIDADE DE EXTREMAS DOS FURTADOS A LOCALIDADE DE TAQUARI	FONTE:	VERSÃO:	HORA:	ME:
	LOCAL:	SÍTIO EXTREMAS DOS FURTADOS - GRAÇA/CE	SEINFRA:	0271 COM DESPESAS DE PROPOSTA:	83,85%	47,76%
CLIENTE:	PREFEITURA MUNICIPAL DE GRAÇA/CE	REF: 02021				



01043	AJUDANTE DE ARMADOR/FERREIRO	SEINFRA	H	0,08000000	16,7700	1,3416
01021	ARMADOR/FERREIRO	SEINFRA	H	0,08000000	20,7700	1,6616
					TOTAL Mão de Obra	3,0032
					VALOR:	14,13

5.4. C4291 - CONCRETO MOLDADO "IN LOCO" FCK ACIMA DE 10 MPa, INCLUSIVE LANÇAMENTO E CURA (M3)

Equipamento Custo Horário		FONTE	UNID	COEFICIENTE	PREÇO UNITÁRIO	TOTAL
0739	VIBRADOR DE IMERSÃO C/MOTOR ELÉTRICO (CHP)	SEINFRA	H	0,26000000	1,6367	0,4255
					TOTAL Equipamento Custo Horário	0,4255
Material		FONTE	UNID	COEFICIENTE	PREÇO UNITÁRIO	TOTAL
07467	CAMINHÃO BETONEIRA 5 M3	SEINFRA	H	0,30000000	105,5700	31,6710
					TOTAL Material	31,6710
Mão de Obra		FONTE	UNID	COEFICIENTE	PREÇO UNITÁRIO	TOTAL
02191	PEDREIRO	SEINFRA	H	1,50000000	20,7700	31,1550
02543	SERVENTE	SEINFRA	H	3,50000000	15,5500	54,4250
					TOTAL Mão de Obra	85,5800
Serviço		FONTE	UNID	COEFICIENTE	PREÇO UNITÁRIO	TOTAL
01658	CONCRETO P/VIBR., FCK 10 MPa COM AGREGADO ADQUIRIDO	SEINFRA	M3	1,05000000	375,3300	394,0965
01664	LANÇAMENTO E APLICAÇÃO DE CONCRETO S/ ELEVACÃO	SEINFRA	M3	1,05000000	134,8400	141,5820
					TOTAL Serviço	535,6785
					VALOR:	653,36

5.5. C0110 - AQUISIÇÃO, ASSENT. E REJUNT. DE TUBO DE CONCRETO SIMPLES D=40cm (M)

Material		FONTE	UNID	COEFICIENTE	PREÇO UNITÁRIO	TOTAL
01105	AREIA MEDIA	SEINFRA	M3	0,00240000	67,5000	0,1620
03905	CIMENTO PORTLAND	SEINFRA	KG	0,97000000	0,5600	0,5432
02169	TUBO CONCRETO SIMPLES, CLASSE PS-1, DN=400MM (NBR 3890:2018)	SEINFRA	M	1,05000000	40,3200	42,3360
					TOTAL Material	43,0412
Mão de Obra		FONTE	UNID	COEFICIENTE	PREÇO UNITÁRIO	TOTAL
02391	PEDREIRO	SEINFRA	H	0,40000000	20,7700	8,3080
02543	SERVENTE	SEINFRA	H	1,52000000	15,5500	23,6360
					TOTAL Mão de Obra	31,9440
					VALOR:	74,99

6.1. C3447 - LIMPEZA DE PISO EM ÁREA URBANIZADA (M2)

Mão de Obra		FONTE	UNID	COEFICIENTE	PREÇO UNITÁRIO	TOTAL
02543	SERVENTE	SEINFRA	H	0,07500000	15,5500	1,1663
					TOTAL Mão de Obra	1,1663
					VALOR:	1,17

A. P. Levy de M. Ximenes  
 Engenheiro Civil  
 CREA - CE 15.120/2019

*[Handwritten signatures and initials]* 29

	<b>RELATÓRIO ANALÍTICO - COMPOSIÇÕES PRÓPRIAS</b>		
	OBRA:	PAVIMENTAÇÃO EM PEDRA TOSCA NA LOCALIDADE DE EXTREMAS DOS FURTADOS	DATA: 16/01/2023
	DESCRIÇÃO:	PAVIMENTAÇÃO EM PEDRA EM PEDRA TOSCA EM ESTRADA E SUB-RAMAIS QUE LIGA A LOCALIDADE DE EXTREMAS DOS FURTADOS A LOCALIDADE DE TAQUARI	VERSÃO: 01
	LOCAL:	SÍTIO EXTREMAS DOS FURTADOS - GRAÇA/CE	COMPOSIÇÃO: 027.1 COM DESONERADO
CLIENTE:	PREFEITURA MUNICIPAL DE GRAÇA/CE	REF: 05/2021	COMISSÃO DE LICITAÇÃO



**COMP-11575657 - ADMINISTRAÇÃO LOCAL DE OBRA (MÊS)**

Mão de Obra	UNID	COEFICIENTE	PREÇO UNITÁRIO	TOTAL
8590 ENCARGADO GERAL/MESTRE DE OBRAS	MÊS	0,15000000	5.868,92	880,34
8593 ENGENHEIRO PLENO	MÊS	0,08000000	18.382,82	1.470,63
TOTAL Mão de Obra				2.350,97
VALOR:				2.350,97

*A*

*Kee*

*SA*



### CRONOGRAMA FÍSICO-FINANCEIRO

OBRA:	PAVIMENTAÇÃO EM PEDRA TOSCA NA LOCALIDADE DE EXTREMAS DOS FURTADOS	DATA:	18/01/2023	BDI:	27,37%
DESCRIÇÃO:	PAVIMENTAÇÃO EM PEDRA TOSCA EM ESPIGA E SUB-RAMPAIS QUE LIGA A LOCALIDADE DE EXTREMAS DOS FURTADOS A LOCALIDADE DE TAJUARI	FONTE:	SEMPRA	HORA:	83,85% - 47,76%
LOCAL:	SÍTIO EXTREMAS DOS FURTADOS - GRAÇA	VERSÃO:	027 - COM DESOMENRACÃO	MESES:	05/2021
CLIENTE:	PREFEITURA MUNICIPAL DE GRAÇA	PROPRIA:	PRÓPRIA	0,00% - 0,00%	

ITEM	DESCRIÇÃO	VALOR (R\$)	MES 1	MES 2	MES 3	MES 4	MES 5	MES 6	Total parcela
1	ADMINISTRAÇÃO DE OBRA	17.966,58	20,00% 3.593,32	20,00% 3.593,32	20,00% 3.593,32	20,00% 3.593,32	10,00% 1.796,66	10,00% 1.796,64	100,00% 17.966,58
2	SERVIÇOS PRELIMINARES	10.454,51	100,00% 10.454,51						100,00% 10.454,51
3	MOVIMENTAÇÃO DE TERRA	6.038,21	20,00% 1.207,64	20,00% 1.207,64	20,00% 1.207,64	20,00% 1.207,64	10,00% 603,82	10,00% 603,83	100,00% 6.038,21
4	PAVIMENTAÇÃO	453.361,79	20,00% 90.672,36	20,00% 90.672,36	20,00% 90.672,36	20,00% 90.672,36	10,00% 45.336,18	10,00% 45.336,17	100,00% 453.361,79
5	DRENAGEM	7.064,76	50,00% 3.532,38	50,00% 3.532,38					100,00% 7.064,76
6	SERVIÇOS DIVERSOS	11.800,80	20,00% 2.360,16	20,00% 2.360,16	20,00% 2.360,16	20,00% 2.360,16	10,00% 1.180,08	10,00% 1.180,08	100,00% 11.800,80
		506.686,65	111.820,37	101.365,86	97.833,48	97.833,48	48.916,74	48.916,72	506.686,65
			111.820,37	213.186,23	311.019,71	408.853,19	457.769,93	506.686,65	

COMPOSIÇÃO DO BDI			
OBRA:	PAVIMENTAÇÃO EM PEDRA TOSCA NA LOCALIDADE DE EXTREMAS DOS FURTADOS	DATA : 16/01/2023	BDI : 27,37%
DESCRIÇÃO:	PAVIMENTAÇÃO EM PEDRA EM PEDRA TOSCA EM ESTRADA E SUB-RAMAIS QUE LIGA A LOCALIDADE DE EXTREMAS DOS FURTADOS À LOCALIDADE DE TAQUARI	FONTE	VERSÃO
LOCAL:	SÍTIO EXTREMAS DOS FURTADOS - GRAÇA/CE	SEINFRA	027.1 COM DESONERAÇÃO
CLIENTE:	PREFEITURA MUNICIPAL DE GRAÇA/CE	Composição	PRÓPRIA



COD	DESCRIÇÃO	%
<b>GRUPO A</b>	<b>Despesas Indiretas</b>	
AC	Administração central	4,00
DF	Despesas financeiras	1,20
R	Riscos	0,60
	<b>TOTAL</b>	<b>5,80</b>

<b>GRUPO B</b>	<b>Beneficio</b>	
S + G	Garantia/seguros	0,50
L	Lucro	7,00
	<b>TOTAL</b>	<b>7,50</b>

<b>I</b>	<b>Impostos</b>	
C	COFINS	3,00
CP	ISS e PIS	3,15
CPRB	CPRB	4,50
	<b>TOTAL</b>	<b>10,65</b>

BDI = 27,37%

$$(1+AC+S+R+G)*(1+DF)*(1+L)/(1-(C+CP+CPRB))-1$$



TABELA DE ENCARGOS SOCIAIS			
OBRA:	PAVIMENTAÇÃO EM PEDRA TOSCA NA LOCALIDADE DE EXTREMAS DOS FURTADOS	DATA:	15/01/2023
DESCRIÇÃO:	PAVIMENTAÇÃO EM PEDRA EM PEDRA TOSCA EM ESTRADA E SUB-RAMAIS QUE LIGA A LOCALIDADE DE EXTREMAS DOS FURTADOS A LOCALIDADE DE TAQUARI	FONTE:	VERSÃO
LOCAL:	SÍTIO EXTREMAS DOS FURTADOS - GRAÇAÇE	SEINFRA:	027.1 COM DESONERAÇÃO
CLIENTE:	PREFEITURA MUNICIPAL DE GRAÇAÇE	Composição:	PRÓPRIA
			BDI = 27,31%
			47,76%
			0,00%



COD	DESCRIÇÃO	HORA %	MES %
<b>A</b>	<b>GRUPO A</b>		
A1	INSS	0,00	0,00
A2	SESI	1,50	1,50
A3	SEHAJ	1,00	1,00
A4	INCRA	0,20	0,20
A5	SEBRAE	0,60	0,60
A6	Salário Educação	2,50	2,50
A7	Seguro Contra Acidentes de Trabalho	3,00	3,00
A8	FGTS	8,00	8,00
A9	SECONCI	0,00	0,00
	<b>TOTAL</b>	<b>16,80</b>	<b>16,80</b>

<b>B</b>	<b>GRUPO B</b>		
B1	Repouso Semanal Remunerado	17,84	0,00
B2	Feriados	3,71	0,00
B3	Auxílio - Enfermidade	0,87	0,67
B4	13º Salário	10,80	8,33
B5	Licença PaternidadeE	0,07	0,06
B6	Faltas Justificadas	0,72	0,58
B7	Dias de Chuvas	1,55	0,00
B8	Auxílio Acidente de Trabalho	0,11	0,08
B9	Férias Gozadas	8,71	6,73
B10	Salário Maternidade	0,03	0,03
	<b>TOTAL</b>	<b>44,41</b>	<b>16,46</b>

<b>C</b>	<b>GRUPO C</b>		
C1	Aviso Prévio Indenizado	5,40	4,17
C2	Aviso Prévio Trabalhado	0,13	0,10
C3	Férias Indenizadas	4,85	3,75
C4	Depósito Rescisão Sem Justa Causa	3,90	3,01
C5	Indenização Adicional	0,45	0,35
	<b>TOTAL</b>	<b>14,73</b>	<b>11,38</b>

<b>D</b>	<b>GRUPO D</b>		
D1	Reincidência de Grupo A sobre Grupo B	7,46	2,77
D2	Reincidência de Grupo A sobre Aviso Prévio Trabalhado e Reincidência do FGTS sobre Aviso Prévio Indenizado	0,45	0,35
	<b>TOTAL</b>	<b>7,91</b>	<b>3,12</b>

Horista = 83,85%  
Mensalista = 47,76%

A + B + C + D

	<b>PLANILHA DE SERVIÇOS</b>				
	OBRA:	PAVIMENTAÇÃO EM PEDRA TOSCA NA LOCALIDADE DE EXTREMAS DOS FURTADOS	DATA:	16/01/2023	
	DESCRIÇÃO:	PAVIMENTAÇÃO EM PEDRA EM PEDRA TOSCA EM ESTRADA E SUB-RAMAIS QUE LIGA A LOCALIDADE DE EXTREMAS DOS FURTADOS A LOCALIDADE DE TAQUARI	SEINFRA:	028.1 COM D. LOCALIZAÇÃO	
	LOCAL:	SÍTIO EXTREMAS DOS FURTADOS - GRAÇA/CE	VERBOS:	95.000	
CLIENTE:	PREFEITURA MUNICIPAL DE GRAÇA/CE	SEINFRA:	028.1 COM D. LOCALIZAÇÃO	REF.:	100023



ITEM	CODIGO	DESCRIÇÃO	UNID	QUANTIDADE
TRECHO P01 - P02				
1	ADMINISTRAÇÃO DE OBRA			
1.1	COMP-11575657	ADMINISTRAÇÃO LOCAL DE OBRA	PRÓPRIA	MÊS
2	SERVIÇOS PRELIMINARES			
2.1	C4541	PLACA PADRÃO DE OBRA, TIPO BANNER		6,00
2.2	C2872	LOCAÇÃO DA OBRA COM AUXÍLIO TOPOGRÁFICO (ÁREA >5000 M2)	SEINFRA	M2
3	MOVIMENTAÇÃO DE TERRA			
3.1	C3232	RECONFORMAÇÃO/PATROLAGEM DA PLATAFORMA	SEINFRA	HA
3.2	C1256	ESCAVAÇÃO MANUAL CAMPO ABERTO EM TERRA ATÉ 2M	SEINFRA	M3
4	PAVIMENTAÇÃO			
4.1	C2896	PAVIMENTAÇÃO EM PEDRA TOSCA S/ REJUNTAMENTO (AGREGADO ADQUIRIDO)	SEINFRA	M2
4.2	C0365	BANQUETA/ MEIO FIO DE CONCRETO MOLDADO NO LOCAL	SEINFRA	M
4.3	C0836	CONCRETO NÃO ESTRUTURAL PREPARO MANUAL	SEINFRA	M3
5	DRENAGEM			
5.1	C2784	ESCAVAÇÃO MANUAL SOLO DE 1A.CAT. PROF. ATÉ 1,50m	SEINFRA	M3
5.2	C3345	ALVENARIA DE PEDRA ARGAMASSADA (TRAÇO 1:3) C/AGREGADOS ADQUIRIDOS	SEINFRA	KG
5.3	C0216	ARMADURA CA-50A MÉDIA D= 6,3 A 10,0mm	SEINFRA	M3
5.4	C4291	CONCRETO MOLDADO "IN LOCO" FCK ACIMA DE 10 MPa, INCLUSIVE LANÇAMENTO E CURA	SEINFRA	M
5.5	C0110	AQUISIÇÃO, ASSENT. E REJUNT. DE TUBO DE CONCRETO SIMPLES D=40cm	SEINFRA	M
6	SERVIÇOS DIVERSOS			
6.1	C3447	LIMPEZA DE PISO EM ÁREA URBANIZADA	SEINFRA	M2
TRECHO P01 - P07				
1	ADMINISTRAÇÃO DE OBRA			
1.1	COMP-11575657	ADMINISTRAÇÃO LOCAL DE OBRA	PRÓPRIA	MÊS
2	SERVIÇOS PRELIMINARES			
2.1	C4541	PLACA PADRÃO DE OBRA, TIPO BANNER		0,00
2.2	C2872	LOCAÇÃO DA OBRA COM AUXÍLIO TOPOGRÁFICO (ÁREA >5000 M2)	SEINFRA	HA
3	MOVIMENTAÇÃO DE TERRA			
3.1	C3232	RECONFORMAÇÃO/PATROLAGEM DA PLATAFORMA	SEINFRA	M2
3.2	C1256	ESCAVAÇÃO MANUAL CAMPO ABERTO EM TERRA ATÉ 2M	SEINFRA	M3
4	PAVIMENTAÇÃO			
4.1	C2896	PAVIMENTAÇÃO EM PEDRA TOSCA S/ REJUNTAMENTO (AGREGADO ADQUIRIDO)	SEINFRA	M2
4.2	C0365	BANQUETA/ MEIO FIO DE CONCRETO MOLDADO NO LOCAL	SEINFRA	M
4.3	C0836	CONCRETO NÃO ESTRUTURAL PREPARO MANUAL	SEINFRA	M3
5	DRENAGEM			
5.1	C2784	ESCAVAÇÃO MANUAL SOLO DE 1A.CAT. PROF. ATÉ 1,50m	SEINFRA	M3
5.2	C3345	ALVENARIA DE PEDRA ARGAMASSADA (TRAÇO 1:3) C/AGREGADOS ADQUIRIDOS	SEINFRA	KG
5.3	C0216	ARMADURA CA-50A MÉDIA D= 6,3 A 10,0mm	SEINFRA	M3
5.4	C4291	CONCRETO MOLDADO "IN LOCO" FCK ACIMA DE 10 MPa, INCLUSIVE LANÇAMENTO E CURA	SEINFRA	M
5.5	C0110	AQUISIÇÃO, ASSENT. E REJUNT. DE TUBO DE CONCRETO SIMPLES D=40cm	SEINFRA	M
6	SERVIÇOS DIVERSOS			
6.1	C3447	LIMPEZA DE PISO EM ÁREA URBANIZADA	SEINFRA	M2
TRECHO P03 - P04				
1	ADMINISTRAÇÃO DE OBRA			
1.1	COMP-11575657	ADMINISTRAÇÃO LOCAL DE OBRA	PRÓPRIA	MÊS

A. P. Levy de M. Ximenes  
 Engenheiro Civil  
 CREA/CE Nº 331096

*Handwritten signatures and initials:*  
 [Signature] [Initials] [Initials]

**GRAÇA**

**PLANILHA DE SERVIÇOS**



OBRA:	PAVIMENTAÇÃO EM PEDRA TOSCA NA LOCALIDADE DE EXTREMAS DOS FURTADOS	DATA: 10/01/2023	BDI: 27,37%
DESCRIÇÃO:	PAVIMENTAÇÃO EM PEDRA EM PEDRA TOSCA EM ESTRADA E SUB-RAMAIS QUE LIGA A LOCALIDADE DE EXTREMAS DOS FURTADOS A LOCALIDADE DE TAQUARI	VERSÃO: 01	RA: 47,48%
LOCAL:	SÍTIO EXTREMAS DOS FURTADOS - GRAÇA/CE	SEINFRA: 0,50%	MES: 04/2023
CLIENTE:	PREFEITURA MUNICIPAL DE GRAÇA/CE	PROPRIA	REF:

Item	Descrição	Quantidade	Unidade	Valor
<b>SERVIÇOS PRELIMINARES</b>				
2.1	C4541 PLACA PADRÃO DE OBRA, TIPO BANNER			
2.2	C2872 LOCAÇÃO DA OBRA COM AUXÍLIO TOPOGRÁFICO (ÁREA >5000 M2)			
<b>MOVIMENTAÇÃO DE TERRA</b>				
3.1	C3232 RECONFORMAÇÃO/PATROLAGEM DA PLATAFORMA			
3.2	C1256 ESCAVAÇÃO MANUAL CAMPO ABERTO EM TERRA ATÉ 2M		SEINFRA M2	780,00
<b>PAVIMENTAÇÃO</b>				
4.1	C2896 PAVIMENTAÇÃO EM PEDRA TOSCA S/ REJUNTAMENTO (AGREGADO ADQUIRIDO)		SEINFRA M2	689,00
4.2	C0365 BANQUETA/ MEIO FIO DE CONCRETO MOLDADO NO LOCAL		SEINFRA M	260,00
4.3	C0836 CONCRETO NÃO ESTRUTURAL PREPARO MANUAL		SEINFRA M3	9,10
<b>DRENAGEM</b>				
5.1	C2784 ESCAVAÇÃO MANUAL SOLO DE 1A.CAT. PROF. ATÉ 1,50m		SEINFRA M3	0,00
5.2	C3345 ALVENARIA DE PEDRA ARGAMASSADA (TRAÇO 1:3) CI/AGREGADOS ADQUIRIDOS		SEINFRA M3	0,00
5.3	C0216 ARMADURA CA-50A MEDIA D= 6,3 A 10,0mm		SEINFRA KG	0,00
5.4	C4291 CONCRETO MOLDADO "IN LOCO" FCK ACIMA DE 10 MPa, INCLUSIVE LANÇAMENTO E CURA		SEINFRA M3	0,00
5.5	C0110 AQUISIÇÃO, ASSENT. E REJUNT. DE TUBO DE CONCRETO SIMPLES D=40cm		SEINFRA M	0,00
<b>SERVIÇOS DIVERSOS</b>				
6.1	C3447 LIMPEZA DE PISO EM ÁREA URBANIZADA		SEINFRA M2	780,00
TRECHO P05 - P06				
<b>ADMINISTRAÇÃO DE OBRA</b>				
1.1	COMP-11575657 ADMINISTRAÇÃO LOCAL DE OBRA		PRÓPRIA MES	0,00
<b>SERVIÇOS PRELIMINARES</b>				
2.1	C4541 PLACA PADRÃO DE OBRA, TIPO BANNER			
2.2	C2872 LOCAÇÃO DA OBRA COM AUXÍLIO TOPOGRÁFICO (ÁREA >5000 M2)			
<b>MOVIMENTAÇÃO DE TERRA</b>				
3.1	C3232 RECONFORMAÇÃO/PATROLAGEM DA PLATAFORMA			
3.2	C1256 ESCAVAÇÃO MANUAL CAMPO ABERTO EM TERRA ATÉ 2M		SEINFRA M2	660,00
<b>PAVIMENTAÇÃO</b>				
4.1	C2896 PAVIMENTAÇÃO EM PEDRA TOSCA S/ REJUNTAMENTO (AGREGADO ADQUIRIDO)		SEINFRA M2	583,00
4.2	C0365 BANQUETA/ MEIO FIO DE CONCRETO MOLDADO NO LOCAL		SEINFRA M	220,00
4.3	C0836 CONCRETO NÃO ESTRUTURAL PREPARO MANUAL		SEINFRA M3	7,70
<b>DRENAGEM</b>				
5.1	C2784 ESCAVAÇÃO MANUAL SOLO DE 1A.CAT. PROF. ATÉ 1,50m		SEINFRA M3	0,00
5.2	C3345 ALVENARIA DE PEDRA ARGAMASSADA (TRAÇO 1:3) CI/AGREGADOS ADQUIRIDOS		SEINFRA M3	0,00
5.3	C0216 ARMADURA CA-50A MEDIA D= 6,3 A 10,0mm		SEINFRA KG	0,00
5.4	C4291 CONCRETO MOLDADO "IN LOCO" FCK ACIMA DE 10 MPa, INCLUSIVE LANÇAMENTO E CURA		SEINFRA M3	0,00
5.5	C0110 AQUISIÇÃO, ASSENT. E REJUNT. DE TUBO DE CONCRETO SIMPLES D=40cm		SEINFRA M	0,00
<b>SERVIÇOS DIVERSOS</b>				
6.1	C3447 LIMPEZA DE PISO EM ÁREA URBANIZADA		SEINFRA M2	660,00
TRECHO P08 - P09				
<b>ADMINISTRAÇÃO DE OBRA</b>				
1.1	COMP-11575657 ADMINISTRAÇÃO LOCAL DE OBRA		PRÓPRIA MES	0,00
<b>SERVIÇOS PRELIMINARES</b>				
2.1	C4541 PLACA PADRÃO DE OBRA, TIPO BANNER			
2.2	C2872 LOCAÇÃO DA OBRA COM AUXÍLIO TOPOGRÁFICO (ÁREA >5000 M2)			

A. P. Levy de M. Ximenes  
Engenheiro Civil  
CREA/CE Nº 334096

*[Handwritten signature]*

*[Handwritten signature]*

*[Handwritten signature]*



**PLANILHA DE SERVIÇOS**

<b>OBRA:</b>	PAVIMENTAÇÃO EM PEDRA TOSCA NA LOCALIDADE DE EXTREMAS DOS FURTADOS	<b>DATA DE VIGÊNCIA:</b>	02/11/2023	<b>BDI:</b>	27,37%
<b>DESCRIÇÃO:</b>	PAVIMENTAÇÃO EM PEDRA EM PEDRA TOSCA EM ESTRADA E SUB-RAMAS QUE LIGA A LOCALIDADE DE EXTREMAS DOS FURTADOS A LOCALIDADE DE TAQUIARI	<b>ORÇAMENTO:</b>	028.1 COM DESON. PROPRIA	<b>HORA:</b>	84,44%
<b>LOCAL:</b>	SITIO EXTREMAS DOS FURTADOS - GRAÇA/CE	<b>VALOR:</b>		<b>MES:</b>	47,48%
<b>CLIENTE:</b>	PREFEITURA MUNICIPAL DE GRAÇA/CE	<b>REF.:</b>		<b>04/2023:</b>	0,00%



ITEM	CÓDIGO	DESCRIÇÃO	FORN	UND	QUANTIDADE
<b>3 MOVIMENTAÇÃO DE TERRA</b>					
3.1	C3232	RECONFORMAÇÃO/PATROLAGEM DA PLATAFORMA	SEINFRA	M2	3.600,00
3.2	C1256	ESCAVAÇÃO MANUAL CAMPO ABERTO EM TERRA ATÉ 2M	SEINFRA	M3	42,00
<b>4 PAVIMENTAÇÃO</b>					
4.1	C2896	PAVIMENTAÇÃO EM PEDRA TOSCA S/ REJUNTAMENTO (AGREGADO ADQUIRIDO)	SEINFRA	M2	3.180,00
4.2	C0365	BANQUETA/ MEIO FIO DE CONCRETO MOLDADO NO LOCAL	SEINFRA	M	1.200,00
4.3	C0836	CONCRETO NÃO ESTRUTURAL PREPARO MANUAL	SEINFRA	M3	42,00
<b>5 DRENAGEM</b>					
5.1	C2784	ESCAVAÇÃO MANUAL SOLO DE 1A.CAT. PROF. ATÉ 1.50m	SEINFRA	M3	0,00
5.2	C3345	ALVENARIA DE PEDRA ARGAMASSADA (TRAÇO 1:3) C/AGREGADOS ADQUIRIDOS	SEINFRA	M3	0,00
5.3	C0216	ARMADURA CA-50A MÉDIA D= 6,3 A 10,0mm	SEINFRA	KG	0,00
5.4	C4291	CONCRETO MOLDADO "IN LOCO" FCK ACIMA DE 10 MPa, INCLUSIVE LANÇAMENTO E CURA	SEINFRA	M3	0,00
5.5	C0110	AQUISIÇÃO, ASSENT. E REJUNT. DE TUBO DE CONCRETO SIMPLES D=40cm	SEINFRA	M	0,00
<b>6 SERVIÇOS DIVERSOS</b>					
6.1	C3447	LIMPEZA DE PISO EM ÁREA URBANIZADA	SEINFRA	M2	3.600,00
<b>CONSOLIDADO</b>					
<b>1 ADMINISTRAÇÃO DE OBRA</b>					
1.1	COMP-11575657	ADMINISTRAÇÃO LOCAL DE OBRA	PROPRIA	MES	6,00
<b>2 SERVIÇOS PRELIMINARES</b>					
2.1	C4541	PLACA PADRÃO DE OBRA, TIPO BANNER	SEINFRA	M2	22,44
2.2	C2872	LOCAÇÃO DA OBRA COM AUXILIO TOPOGRÁFICO (ÁREA >5000 M2)	SEINFRA	HA	0,80
<b>3 MOVIMENTAÇÃO DE TERRA</b>					
3.1	C3232	RECONFORMAÇÃO/PATROLAGEM DA PLATAFORMA	SEINFRA	M2	7.920,00
3.2	C1256	ESCAVAÇÃO MANUAL CAMPO ABERTO EM TERRA ATÉ 2M	SEINFRA	M3	91,77
<b>4 PAVIMENTAÇÃO</b>					
4.1	C2896	PAVIMENTAÇÃO EM PEDRA TOSCA S/ REJUNTAMENTO (AGREGADO ADQUIRIDO)	SEINFRA	M2	6.996,00
4.2	C0365	BANQUETA/ MEIO FIO DE CONCRETO MOLDADO NO LOCAL	SEINFRA	M	2.622,00
4.3	C0836	CONCRETO NÃO ESTRUTURAL PREPARO MANUAL	SEINFRA	M3	91,77
<b>5 DRENAGEM</b>					
5.1	C2784	ESCAVAÇÃO MANUAL SOLO DE 1A.CAT. PROF. ATÉ 1.50m	SEINFRA	M3	1,80
5.2	C3345	ALVENARIA DE PEDRA ARGAMASSADA (TRAÇO 1:3) C/AGREGADOS ADQUIRIDOS	SEINFRA	M3	1,80
5.3	C0216	ARMADURA CA-50A MÉDIA D= 6,3 A 10,0mm	SEINFRA	KG	132,72
5.4	C4291	CONCRETO MOLDADO "IN LOCO" FCK ACIMA DE 10 MPa, INCLUSIVE LANÇAMENTO E CURA	SEINFRA	M3	3,60
5.5	C0110	AQUISIÇÃO, ASSENT. E REJUNT. DE TUBO DE CONCRETO SIMPLES D=40cm	SEINFRA	M	6,00
<b>6 SERVIÇOS DIVERSOS</b>					
6.1	C3447	LIMPEZA DE PISO EM ÁREA URBANIZADA	SEINFRA	M2	7.920,00

*A*

*Kel*

*SA*



Anotação de Responsabilidade Técnica - ART  
Lei nº 6.496, de 7 de dezembro de 1977

CREA-CE

ART OBRA / SERVIÇO  
Nº CE20220959710

Conselho Regional de Engenharia e Agronomia do Ceará



COMPLEMENTAR à  
CE20220933006

1. Responsável Técnico

ANTONIO PAULO LEVY DE MESQUITA XIMENES

Título profissional: ENGENHEIRO CIVIL

RNP: 0617321353

Registro: 334096CE

2. Dados do Contrato

Contratante: Prefeitura Municipal de Graça

AVENIDA José Cândido de Carvalho

Complemento:

Cidade: GRAÇA

Bairro: Centro

UF: CE

CPF/CNPJ: 23.467.889/0001-17

Nº: 483

CEP: 62365000

Contrato: 0604.01/2021.01

Celebrado em: 06/04/2021

Valor: R\$ 4.500,00

Tipo de contratante: Pessoa Jurídica de Direito Público

Ação Institucional: NENHUMA - NÃO OPTANTE

3. Dados da Obra/Serviço

DISTRITO EXTREMA DOS FURTADOS

Complemento:

Cidade: GRAÇA

Data de início: 27/12/2021

Finalidade: SEM DEFINIÇÃO

Proprietário: Prefeitura Municipal de Graça

Bairro: ZONA RURAL

UF: CE

Nº: s/n

CEP: 62365000

Coordenadas Geográficas: -3.992418, -40.747312

Código: Não Especificado

CPF/CNPJ: 23.467.889/0001-17

4. Atividade Técnica

14 - Elaboração

	Quantidade	Unidade
35 - Elaboração de orçamento > TRANSPORTES > INFRAESTRUTURA URBANA > DE PAVIMENTAÇÃO > #4.2.1.4 - EM PEDRA PARA VIAS URBANAS	6.240,00	m2
35 - Elaboração de orçamento > OBRAS HIDRÁULICAS E RECURSOS HÍDRICOS > SISTEMAS DE DRENAGEM PARA OBRAS CIVIS > DE SISTEMAS DE DRENAGEM PARA OBRAS CIVIS > #5.3.1.7 - MEIO-FIO	6.240,00	m2
35 - Elaboração de orçamento > OBRAS HIDRÁULICAS E RECURSOS HÍDRICOS > SISTEMAS DE DRENAGEM PARA OBRAS CIVIS > DE SISTEMAS DE DRENAGEM PARA OBRAS CIVIS > #5.3.1.8 - SARJETA	6.240,00	m2

18 - Fiscalização

	Quantidade	Unidade
60 - Fiscalização de obra > TRANSPORTES > INFRAESTRUTURA URBANA > DE PAVIMENTAÇÃO > #4.2.1.4 - EM PEDRA PARA VIAS URBANAS	6.240,00	m2
60 - Fiscalização de obra > OBRAS HIDRÁULICAS E RECURSOS HÍDRICOS > SISTEMAS DE DRENAGEM PARA OBRAS CIVIS > DE SISTEMAS DE DRENAGEM PARA OBRAS CIVIS > #5.3.1.7 - MEIO-FIO	6.240,00	m2
60 - Fiscalização de obra > OBRAS HIDRÁULICAS E RECURSOS HÍDRICOS > SISTEMAS DE DRENAGEM PARA OBRAS CIVIS > DE SISTEMAS DE DRENAGEM PARA OBRAS CIVIS > #5.3.1.8 - SARJETA	6.240,00	m2

Após a conclusão das atividades técnicas o profissional deve proceder a baixa desta ART

5. Observações

ELABORAÇÃO DE ORÇAMENTO E FISCALIZAÇÃO DE OBRA DE PAVIMENTAÇÃO EM PEDRA TOSCA NA NA LOCALIDADE DE EXTREMA DOS FURTADOS (DIREÇÃO A TAQUARI E A CAETANO) NO MUNICÍPIO DE GRAÇA/CE.

6. Declarações

- Declaro que estou cumprindo as regras de acessibilidade previstas nas normas técnicas da ABNT, na legislação específica e no decreto n. 5296/2004.

7. Entidade de Classe

NENHUMA - NÃO OPTANTE

*A*

*vell*

A autenticidade desta ART pode ser verificada em: <https://crea-ce.silac.com.br/publico/>, com a chave: 5Cxxa  
Impresso em: 30/03/2022 às 09:11:40 por: ip: 181.232.140.224

www.crea-ce.org.br  
Tel: (85) 3453-5800

tal@conosco@crea-ce.org.br  
Fax: (85) 3453-5804

**CREA-CE**  
Conselho Regional de Engenharia e Agronomia do Ceará



A. P. Levy de M. Ximenes  
Engenheiro Civil  
CPF: 061.732.135-3



Anotação de Responsabilidade Técnica - ART  
Lei nº 6.496, de 7 de dezembro de 1977

CREA-CE

ART OBRA / SERVIÇO  
P Nº CE20220959710

Conselho Regional de Engenharia e Agronomia do Ceará



COMPLEMENTAR à  
CE20220933006

8. Assinaturas \_\_\_\_\_

Declaro serem verdadeiras as informações acima

\_\_\_\_\_ de \_\_\_\_\_ de \_\_\_\_\_  
Local data

*Antonio Paulo Levy de M. Ximenes*  
ANTONIO PAULO LEVY DE MESQUITA XIMENES - CPF: 048.274.313-10

Prefeitura Municipal de Graça - CNPJ: 23.467.889/0001-11

9. Informações \_\_\_\_\_

\* A ART é válida somente quando quitada, mediante apresentação do comprovante do pagamento ou conferência no site do Crea.

10. Valor \_\_\_\_\_

Valor da ART: R\$ 88,78 Registrada em: 29/03/2022 Valor pago: R\$ 88,78 Nosso Número: 8215258596

*A* *Kel*

A. P. Levy de M. Ximenes  
Engenheiro Civil  
CREA-CE Nº 351090

A autenticidade desta ART pode ser verificada em: <https://crea-ce.sitac.com.br/publico/>, com a chave: 5Cxxa  
Impresso em: 30/03/2022 às 09:11:41 por: . ip: 181.232.140.224

www.creace.org.br  
Tel: (85) 3453-5800

faleconosco@creace.org.br  
Fax: (85) 3453-5804





## AVISO DE LICITAÇÃO

**ESTADO DO CEARÁ – PREFEITURA MUNICIPAL DE GRAÇA – AVISO DE LICITAÇÃO.** A Presidente da licitação deste município torna público que no dia 23 de Agosto de 2023 às 09:00 horas, estará abrindo licitação na modalidade **TOMADA DE PREÇO Nº 04.007/2023**, cujo objeto é a CONTRATAÇÃO DE EMPRESA PARA EXECUÇÃO DE PAVIMENTAÇÃO EM PEDRA TOSCA EM ESTRADA, E SUBRAMAIS, QUE LIGA A LOCALIDADE DE EXTREMAS DOS FURTADOS Á LOCALIDADE DE TAQUARI NO MUNICÍPIO DE GRAÇA/ CE, CONFORME MAPP 5352. O Edital estará disponível, no horário de atendimento ao público de 08:00 às 12:00h e <http://www.graca.ce.gov.br/>. Informações pelo fone: 0\*\*88 – 3656 1255, ou no endereço à Av. José Cândido de Carvalho, 483 - Centro, Graça - CE, 02 de Agosto de 2023.

Karine Eduardo dos Santos  
Presidente.