



## EDITAL DE CONCORRÊNCIA ELETRÔNICA Nº 04.002/2024

A Secretaria de Obras, Transportes e Serviços Públicos, no uso das atribuições que lhe são constitucionalmente conferidas, faz publicar o presente edital de licitação na modalidade **CONCORRÊNCIA** na forma **ELETRÔNICA**.

**DA FUNDAMENTAÇÃO LEGAL:** Lei nº 14.133, de 1º de abril de 2021, bem como do Decreto Municipal nº 05/2024 de 10 de janeiro de 2024 e posteriores dispositivos relacionados, bem como nos termos das condições e exigências estabelecidas neste instrumento convocatório e anexos, conforme abaixo informado.

**DO CRITÉRIO DE JULGAMENTO:** O critério de julgamento será o de MENOR PREÇO.

**MODO DE DISPUTA:** Aberto

**PREFERÊNCIA PARA ME/EPP/EQUIPARADAS:** NÃO

**DO REGIME DE EXECUÇÃO:** O regime de execução indireta se dará por EMPREITADA POR PREÇO GLOBAL.

**DO ACESSO AO EDITAL E DO LOCAL DE REALIZAÇÃO:** O edital e seus anexos estão disponíveis na íntegra no Portal Nacional de Contratações Públicas (PNCP) e nos sítios <https://graca.ce.gov.br/>, <https://municipios-licitacoes.tce.ce.gov.br/index.php/licitacao/abertas> e [www.licitamaisbrasil.com.br](http://www.licitamaisbrasil.com.br). O certame será realizado no Portal: Licita Mais Brasil - [www.licitamaisbrasil.com.br](http://www.licitamaisbrasil.com.br)

### DATAS E HORÁRIOS DO CERTAME:

**FIM DO RECEBIMENTO DAS PROPOSTAS:** 05/07/2024 ÀS 12H00MIN

**INÍCIO DA SESSÃO DE DISPUTA DE PREÇOS:** ÀS 09H00MIN DO DIA 09/07/2024.

**REFERÊNCIA DE TEMPO:** Horário de Brasília (DF).

### INTEGRAM O EDITAL, DELE FAZENDO PARTE COMO SE TRANSCRITOS EM SEU CORPO, OS SEGUINTE ANEXOS, QUE ESPECIFICAM O SERVIÇO:

- Anexo I – Projeto Básico;
- Anexo II – Estudo técnico preliminar;
- Anexo III – Mapa de Riscos;
- Anexo IV - Termo de Referência;
- Anexo V – Declarações;
- Anexo VI – Carta Proposta;
- Anexo VII – Minuta de Contrato.



## 1. DO OBJETO

1.1. O objeto da presente licitação é a **CONTRATAÇÃO DE EMPRESA ESPECIALIZADA PARA RECUPERAÇÃO E MANUTENÇÃO COM PATRALOGEM E INCLUSÃO DE MATERIAL (PIÇARRA) EM DIVERSOS TRECHOS DE ESTRADAS VICINAIS E CONSTRUÇÃO DE OBRAS D'ARTES NO MUNICÍPIO DE GRAÇA/CE**, condições, quantidades e exigências estabelecidas neste Edital e seus anexos.

2. O valor total do certame não poderá ultrapassar R\$ 1.241.173,18 (hum milhão duzentos e quarenta e um mil cento e setenta e três reais e dezoito centavos).

## 3. DA PARTICIPAÇÃO NA LICITAÇÃO

3.1. 2.1. Poderá participar da presente concorrência eletrônica, a empresa que atender a todas as exigências deste Edital e seus Anexos, inclusive quanto à documentação, e estiver devidamente cadastrada junto ao Órgão Provedor do Sistema, através do site [www.licitamaisbrasil.com.br](http://www.licitamaisbrasil.com.br)

3.1.1. Os interessados deverão realizar o cadastro junto a Plataforma com antecedência, evitando a perda dos prazos.

3.1.2. A Plataforma analisa os cadastros realizados no prazo máximo de 24 horas úteis. Dessa forma é importante se antecipar, evitando ficar de fora do processo por perda de prazo.

3.2. O licitante responsabiliza-se exclusiva e formalmente pelas transações efetuadas em seu nome, assume como firmes e verdadeiras suas propostas e seus lances, inclusive os atos praticados diretamente ou por seu representante, excluída a responsabilidade do provedor do sistema ou do órgão ou entidade promotora da licitação por eventuais danos decorrentes de uso indevido das credenciais de acesso, ainda que por terceiros.

3.3. É de responsabilidade do cadastrado conferir a exatidão dos seus dados cadastrais nos Sistemas relacionados no item anterior e mantê-los atualizados junto aos órgãos responsáveis pela informação, devendo proceder, imediatamente, à correção ou à alteração dos registros tão logo identifique incorreção ou aqueles se tornem desatualizados.

3.4. A não observância do disposto no item anterior poderá ensejar desclassificação no momento da habilitação.

3.5. Será concedido tratamento favorecido para as microempresas e empresas de pequeno porte, para as sociedades cooperativas mencionadas no artigo 16 da Lei nº 14.133, de 2021, para o agricultor familiar, o produtor rural pessoa física e para o microempreendedor individual - MEI, nos limites previstos da Lei Complementar nº 123, de 2006 e do Decreto n.º 8.538, de 2015.

3.6. Não poderão disputar esta licitação:



- 3.6.1. Aquele que não atenda às condições deste Edital e seu(s) anexo(s);
- 3.6.2. autor do anteprojeto, do projeto básico ou do projeto executivo, pessoa física ou jurídica, quando a licitação versar sobre serviços ou fornecimento de bens a ele relacionados;
- 3.6.3. Empresa, isoladamente ou em consórcio, responsável pela elaboração do projeto básico ou do projeto executivo, ou empresa da qual o autor do projeto seja dirigente, gerente, controlador, acionista ou detentor de mais de 5% (cinco por cento) do capital com direito a voto, responsável técnico ou subcontratado, quando a licitação versar sobre serviços ou fornecimento de bens a ela necessários;
- 3.6.4. pessoa física ou jurídica que se encontre, ao tempo da licitação, impossibilitada de participar da licitação em decorrência de sanção que lhe foi imposta. Na fase de habilitação será realizada consulta ao TCU, através de consulta impressa através da Consulta Consolidada da Pessoa Jurídica, emitido via internet no sítio do <https://certidoes-apf.apps.tcu.gov.br/> bem como Consulta junto à Controladoria Geral da União das certidões negativas correccionais (CGU-PJ; CEIS; CNEP e CEPIM), através do site: (<https://certidoes.cgu.gov.br>), para verificação de tal condição;
- 3.6.5. Aquele que mantenha vínculo de natureza técnica, comercial, econômica, financeira, trabalhista ou civil com dirigente do órgão ou entidade contratante ou com agente público que desempenhe função na licitação ou atue na fiscalização ou na gestão do contrato, ou que deles seja cônjuge, companheiro ou parente em linha reta, colateral ou por afinidade, até o terceiro grau;
- 3.6.6. Empresas controladoras, controladas ou coligadas, nos termos da Lei nº 6.404, de 15 de dezembro de 1976, concorrendo entre si;
- 3.6.7. Pessoa física ou jurídica que, nos 5 (cinco) anos anteriores à divulgação do edital, tenha sido condenada judicialmente, com trânsito em julgado, por exploração de trabalho infantil, por submissão de trabalhadores a condições análogas às de escravo ou por contratação de adolescentes nos casos vedados pela legislação trabalhista;
- 3.6.8. Agente público do órgão ou entidade licitante;
- 3.6.9. Pessoas jurídicas reunidas em consórcio;
- 3.6.9.1. **JUSTIFICATIVA** vedação a participação de consórcio:
- I - A vedação à participações de interessadas que se apresentem constituídas sob a forma de consórcio se justifica na medida em que nas contratações de serviços comuns, é bastante comum a participação de empresas de pequeno e médio porte, às quais, em sua maioria, apresentam o mínimo exigido no tocante à qualificação técnica e econômico-financeira, condições suficientes para a execução de contratos dessa natureza, o que não tornará restrito o universo de possíveis licitantes individuais. A ausência de consórcio não trará prejuízos à competitividade do certame, visto que, em regra, a formação de consórcios é admitida quando o objeto a ser licitado envolve questões de alta complexidade ou de relevante vulto, em que empresas, isoladamente, não teriam condições de suprir os requisitos de habilitação do edital.



Nestes casos, a Administração, com vistas a aumentar o número de participantes, admite a formação de consórcio.

II - Tendo em vista que é prerrogativa do Poder Público, na condição de contratante, a escolha da participação, ou não, de empresas constituídas sob a forma de consórcio, com as devidas justificativas, conforme se depreende da literalidade do texto da Lei nº 14.133/21, que em seu artigo 15 que atribui à Administração a prerrogativa de admissão de consórcios em licitações por ela promovidas, pelos motivos já expostos, conclui-se que a vedação de constituição de empresas em consórcio, para o caso concreto, é o que melhor atende o interesse público, por prestigiar os princípios da competitividade, economicidade e moralidade.

III - Ressalte-se que a decisão com relação à vedação à participação de consórcios, para o caso concreto em análise, visa exatamente afastar a restrição à competição, na medida que a reunião de empresas que, individualmente, poderiam prestar os serviços, reduziria o número de licitantes e poderia, eventualmente, proporcionar a formação de conluíus/cartéis para manipular os preços nas licitações.

3.6.10. Organizações da Sociedade Civil de Interesse Público - OSCIP, atuando nessa condição;

3.6.11. Não poderá participar, direta ou indiretamente, da licitação ou da execução do contrato agente público do órgão ou entidade contratante, devendo ser observadas as situações que possam configurar conflito de interesses no exercício ou após o exercício do cargo ou emprego, nos termos da legislação que disciplina a matéria, conforme § 1º do art. 9º da Lei nº 14.133, de 2021.

3.7. O impedimento de que trata o item 2.6.4 será também aplicado ao licitante que atue em substituição a outra pessoa, física ou jurídica, com o intuito de burlar a efetividade da sanção a ela aplicada, inclusive a sua controladora, controlada ou coligada, desde que devidamente comprovado o ilícito ou a utilização fraudulenta da personalidade jurídica do licitante.

3.8. A critério da Administração e exclusivamente a seu serviço, o autor dos projetos e a empresa a que se referem os itens 2.6.2 e 2.6.3 poderão participar no apoio das atividades de planejamento da contratação, de execução da licitação ou de gestão do contrato, desde que sob supervisão exclusiva de agentes públicos do órgão ou entidade.

3.9. Equiparam-se aos autores do projeto as empresas integrantes do mesmo grupo econômico.

3.10. O disposto nos itens 2.6.2 e 2.6.3 não impede a licitação ou a contratação de serviço que inclua como encargo do contratado a elaboração do projeto básico e do projeto executivo, nas contratações integradas, e do projeto executivo, nos demais regimes de execução.

3.11. Em licitações e contratações realizadas no âmbito de projetos e programas parcialmente financiados por agência oficial de cooperação estrangeira ou por



organismo financeiro internacional com recursos do financiamento ou da contrapartida nacional, não poderá participar pessoa física ou jurídica que integre o rol de pessoas sancionadas por essas entidades ou que seja declarada inidônea nos termos da Lei nº 14.133/2021.

3.12. A vedação de que trata o item 3.6.8 estende-se a terceiro que auxilie a condução da contratação na qualidade de integrante de equipe de apoio, profissional especializado ou funcionário ou representante de empresa que preste assessoria técnica.

#### **4. DA APRESENTAÇÃO DA PROPOSTA E DOS DOCUMENTOS DE HABILITAÇÃO**

4.1. Na presente licitação, a fase de habilitação será realizada depois das fases de lances e de julgamento de propostas.

4.2. Os licitantes encaminharão, exclusivamente por meio do sistema eletrônico, a proposta com o preço, até a data e o horário estabelecidos para abertura da sessão pública.

4.3. No cadastramento da proposta inicial, o licitante declarará, em campo próprio do sistema, que:

4.3.1. Está ciente e concorda com as condições contidas no edital e seus anexos, bem como de que a proposta apresentada compreende a integralidade dos custos para atendimento dos direitos trabalhistas assegurados na Constituição Federal, nas leis trabalhistas, nas normas infralegais, nas convenções coletivas de trabalho e nos termos de ajustamento de conduta vigentes na data de sua entrega em definitivo e que cumpre plenamente os requisitos de habilitação definidos no instrumento convocatório;

4.3.2. Não emprega menor de 18 anos em trabalho noturno, perigoso ou insalubre e não emprega menor de 16 anos, salvo menor, a partir de 14 anos, na condição de aprendiz, nos termos do artigo 7º, XXXIII, da Constituição;

4.3.3. Não possui empregados executando trabalho degradante ou forçado, observando o disposto nos incisos III e IV do art. 1º e no inciso III do art. 5º da Constituição Federal;

4.4. Cumpre as exigências de reserva de cargos para pessoa com deficiência e para reabilitado da Previdência Social, previstas em lei e em outras normas específicas.

4.5. O licitante organizado em cooperativa deverá declarar, ainda, em campo próprio do sistema eletrônico, que cumpre os requisitos estabelecidos no artigo 16 da Lei nº 14.133, de 2021.

4.6. O fornecedor enquadrado como microempresa, empresa de pequeno porte ou sociedade cooperativa deverá declarar, ainda, em campo próprio do sistema eletrônico, que cumpre os requisitos estabelecidos no artigo 3º da Lei Complementar



nº 123, de 2006, estando apto a usufruir do tratamento favorecido estabelecido em seus arts. 42 a 49, observado o disposto nos §§ 1º ao 3º do art. 4º, da Lei n.º 14.133, de 2021.

4.6.1. Nos itens em que a participação não for exclusiva para microempresas e empresas de pequeno porte, a não assinalação do campo apenas produzirá o efeito de o licitante não ter direito ao tratamento favorecido previsto na Lei Complementar nº 123, de 2006, mesmo que microempresa, empresa de pequeno porte ou sociedade cooperativa.

4.7. A falsidade da declaração de que trata os itens 4.3 ou 4.6 sujeitará o licitante às sanções previstas na Lei nº 14.133, de 2021, e neste Edital.

4.8. Os licitantes poderão retirar ou substituir a proposta até a abertura da sessão pública.

4.9. Não haverá ordem de classificação na etapa de apresentação da proposta e dos documentos de habilitação pelo licitante, o que ocorrerá somente após os procedimentos de abertura da sessão pública e da fase de envio de lances.

4.10. Serão disponibilizados para acesso público os documentos que compõem a proposta dos licitantes convocados para apresentação de propostas, após a fase de envio de lances.

4.11. Caberá ao licitante interessado em participar da licitação acompanhar as operações no sistema eletrônico durante o processo licitatório e se responsabilizar pelo ônus decorrente da perda de negócios diante da inobservância de mensagens emitidas pela Administração ou de sua desconexão.

4.12. O licitante deverá comunicar imediatamente ao provedor do sistema qualquer acontecimento que possa comprometer o sigilo ou a segurança, para imediato bloqueio de acesso.

## **5. DO PREENCHIMENTO DA PROPOSTA**

5.1. O licitante deverá enviar sua proposta mediante o preenchimento, no sistema eletrônico, dos seguintes campos:

5.1.1. Valor unitário ou desconto total inicial;

5.1.2. Valor unitário ou desconto total final;

5.2. Todas as especificações do objeto contidas na proposta vinculam o licitante.

5.2.1. O licitante que não quiser utilizar a ferramenta de lances automáticos deverá cadastrar o mesmo valor no campo do lance inicial e no campo do lance final;

5.2.2. A variação entre lances deverá respeitar a variação mínima definida pelo órgão comprador;

5.2.3. O licitante NÃO poderá oferecer proposta em quantitativo inferior ao máximo previsto para contratação.



5.3. Nos valores propostos estarão inclusos todos os custos operacionais, encargos previdenciários, trabalhistas, tributários, comerciais e quaisquer outros que incidam direta ou indiretamente na execução do objeto.

5.4. Os preços ofertados, tanto na proposta inicial, quanto na etapa de lances, serão de exclusiva responsabilidade do licitante, não lhe assistindo o direito de pleitear qualquer alteração, sob alegação de erro, omissão ou qualquer outro pretexto.

5.5. Se o regime tributário da empresa implicar o recolhimento de tributos em percentuais variáveis, a cotação adequada será a que corresponde à média dos efetivos recolhimentos da empresa nos últimos doze meses.

5.6. Independentemente do percentual de tributo inserido na planilha, no pagamento serão retidos na fonte os percentuais estabelecidos na legislação vigente.

5.7. Na presente licitação, a Microempresa e a Empresa de Pequeno Porte poderão se beneficiar do regime de tributação pelo Simples Nacional.

5.8. A apresentação das propostas implica obrigatoriedade do cumprimento das disposições nelas contidas, em conformidade com o que dispõe o Projeto Básico/Termo de Referência, assumindo o proponente o compromisso de executar o objeto licitado nos seus termos, bem como de fornecer os materiais, equipamentos, ferramentas e utensílios necessários, em quantidades e qualidades adequadas à perfeita execução contratual, promovendo, quando requerido, sua substituição.

5.9. O prazo de validade da proposta não será inferior a **60 (sessenta)** dias, a contar da data de sua apresentação.

5.10. Os licitantes devem respeitar os preços máximos estabelecidos nas normas de regência de contratações públicas federais, quando participarem de licitações públicas;

5.11. O descumprimento das regras supramencionadas pela Administração por parte dos contratados pode ensejar a responsabilização pelo Tribunal de Contas da União e, após o devido processo legal, gerar as seguintes consequências: assinatura de prazo para a adoção das medidas necessárias ao exato cumprimento da lei, nos termos do art. 71, inciso IX, da Constituição; ou condenação dos agentes públicos responsáveis e da empresa contratada ao pagamento dos prejuízos ao erário, caso verificada a ocorrência de superfaturamento por sobrepreço na execução do contrato.

5.12. **Prazo de execução do objeto será de 180 (cento e oitenta) dias.**

## **6. DA ABERTURA DA SESSÃO, CLASSIFICAÇÃO DAS PROPOSTAS E FORMULAÇÃO DE LANCES**

6.1. A abertura da sessão será realizada pelo Agente de contratação, por meio de sistema eletrônico, na data, horário e local indicados neste Edital.



- 6.2. Os licitantes poderão retirar ou substituir a proposta ou os documentos de habilitação, quando for o caso, anteriormente inseridos no sistema, até o encerramento do recebimento das propostas iniciais.
- 6.3. O sistema disponibilizará campo próprio para troca de mensagens entre o Agente de Contratação/Comissão e os licitantes.
- 6.4. Iniciada a etapa competitiva, os licitantes deverão encaminhar lances exclusivamente por meio de sistema eletrônico, sendo imediatamente informados do seu recebimento e do valor consignado no registro.
- 6.5. O lance deverá ser ofertado pelo **valor global**.
- 6.6. O licitante somente poderá oferecer lance de valor inferior ao último por ele ofertado e registrado pelo sistema.
- 6.7. O intervalo mínimo de diferença de valores ou percentuais entre os lances, que incidirá tanto em relação aos lances intermediários quanto em relação à proposta que cobrir a melhor oferta deverá ser *de R\$ 100,00 (cem) reais*;
- 6.8. O licitante poderá, uma única vez, excluir seu último lance ofertado, no intervalo de quinze segundos após o registro no sistema, na hipótese de lance inconsistente ou inexecuível.
- 6.9. O procedimento seguirá de acordo com o modo de disputa adotado.
- 6.10. Será adotado para o envio de lances na licitação o modo de disputa "**aberto**", onde os licitantes apresentarão lances públicos e sucessivos.
- 6.10.1. O modo de disputa será "ABERTO", com duração de dez minutos e, após isso, será prorrogada automaticamente pelo sistema sempre que houver lance ofertado nos últimos dois minutos do período de duração da sessão pública, inclusive no caso de lances intermediários. Não havendo novos lances, a sessão pública encerrar-se-á automaticamente, e o sistema ordenará e divulgará os lances conforme a ordem final de classificação.
- 6.10.2. Encerrado o prazo previsto no subitem anterior, o sistema abrirá oportunidade para que o autor da oferta de valor mais baixo e os das ofertas com preços até 10% (dez por cento) superiores àquela possam ofertar um lance final e fechado em até cinco minutos, o qual será sigiloso até o encerramento deste prazo.
- 6.10.3. No procedimento de que trata o subitem supra, o licitante poderá optar por manter o seu último lance da etapa aberta, ou por ofertar melhor lance.
- 6.10.4. Não havendo pelo menos três ofertas nas condições definidas neste item, poderão os autores dos melhores lances subsequentes, na ordem de classificação, até o máximo de três, oferecer um lance final e fechado em até cinco minutos, o qual será sigiloso até o encerramento deste prazo.
- 6.10.5. Após o término dos prazos estabelecidos nos itens anteriores, o sistema ordenará e divulgará os lances segundo a ordem crescente de valores.





6.10.6. Não havendo novos lances na forma estabelecida nos itens anteriores, a sessão pública encerrar-se-á automaticamente, e o sistema ordenará e divulgará os lances conforme a ordem final de classificação.

6.10.7. Definida a melhor proposta, se a diferença em relação à proposta classificada em segundo lugar for de pelo menos 5% (cinco por cento), o Agente de Contratação/Comissão, auxiliado pela equipe de apoio, poderá admitir o reinício da disputa aberta, para a definição das demais colocações.

6.10.8. Após o reinício previsto no subitem supra, os licitantes serão convocados para apresentar lances intermediários.

6.11. Após o término dos prazos estabelecidos nos subitens anteriores, o sistema ordenará e divulgará os lances segundo a ordem crescente de valores.

6.12. Não serão aceitos dois ou mais lances de mesmo valor, prevalecendo aquele que for recebido e registrado em primeiro lugar.

6.13. Durante o transcurso da sessão pública, os licitantes serão informados, em tempo real, do valor do menor lance registrado, vedada a identificação do licitante.

6.14. No caso de desconexão com o Agente de Contratação/Comissão, no decorrer da etapa competitiva da licitação, o sistema eletrônico poderá permanecer acessível aos licitantes para a recepção dos lances.

6.15. Quando a desconexão do sistema eletrônico para o Agente de Contratação/Comissão persistir por tempo superior a dez minutos, a sessão pública será suspensa e reiniciada somente após decorridas vinte e quatro horas da comunicação do fato pelo Agente de Contratação/Comissão aos participantes, no sítio eletrônico utilizado para divulgação.

6.16. Caso o licitante não apresente lances, concorrerá com o valor de sua proposta inicial.

6.17. Em relação a itens não exclusivos para participação de microempresas e empresas de pequeno porte, uma vez encerrada a etapa de lances, será efetivada a verificação automática, junto à Receita Federal, do porte da entidade empresarial. O sistema identificará em coluna própria as microempresas e empresas de pequeno porte participantes, procedendo à comparação com os valores da primeira colocada, se esta for empresa de maior porte, assim como das demais classificadas, para o fim de aplicar-se o disposto nos arts. 44 e 45 da Lei Complementar nº 123, de 2006, regulamentada pelo Decreto nº 8.538, de 2015.

6.17.1. Nessas condições, as propostas de microempresas e empresas de pequeno porte que se encontrarem na faixa de até 10% (dez por cento) acima da melhor proposta ou melhor lance serão consideradas empatadas com a primeira colocada.

6.17.2. A melhor classificada nos termos do subitem anterior terá o direito de encaminhar uma última oferta para desempate, obrigatoriamente em valor inferior ao



da primeira colocada, no prazo de 5 (cinco) minutos controlados pelo sistema, contados após a comunicação automática para tanto.

6.17.3. Caso a microempresa ou a empresa de pequeno porte melhor classificada desista ou não se manifeste no prazo estabelecido, serão convocadas as demais licitantes microempresa e empresa de pequeno porte que se encontrem naquele intervalo de 10% (dez por cento), na ordem de classificação, para o exercício do mesmo direito, no prazo estabelecido no subitem anterior.

6.17.4. No caso de equivalência dos valores apresentados pelas microempresas e empresas de pequeno porte que se encontrem nos intervalos estabelecidos nos subitens anteriores, será levado em consideração o momento de cadastro da proposta, sendo que empresa que cadastrou sua oferta primeiro poderá apresentar uma melhor oferta.

6.18. Só poderá haver empate entre propostas iguais (não seguidas de lances), ou entre lances finais da fase fechada do modo de disputa aberto

6.18.1. Havendo eventual empate entre propostas ou lances, o critério de desempate será aquele previsto no art. 60 da Lei nº 14.133, de 2021, nesta ordem:

6.18.1.1. Disputa final, hipótese em que os licitantes empatados poderão apresentar nova proposta em ato contínuo à classificação;

6.18.1.2. Avaliação do desempenho contratual prévio dos licitantes, para a qual deverão preferencialmente ser utilizados registros cadastrais para efeito de atesto de cumprimento de obrigações previstos nesta Lei;

6.18.1.3. Desenvolvimento pelo licitante de ações de equidade entre homens e mulheres no ambiente de trabalho, conforme regulamento;

6.18.1.4. Desenvolvimento pelo licitante de programa de integridade, conforme orientações dos órgãos de controle.

6.18.2. Persistindo o empate, será assegurada preferência, sucessivamente, aos bens e serviços produzidos ou prestados por:

6.18.2.1. Empresas estabelecidas no território do Estado ou do Distrito Federal do órgão ou entidade da Administração Pública estadual ou distrital licitante ou, no caso de licitação realizada por órgão ou entidade de Município, no território do Estado em que este se localize;

6.18.2.2. Empresas brasileiras;

6.18.2.3. Empresas que invistam em pesquisa e no desenvolvimento de tecnologia no País;

6.18.2.4. empresas que comprovem a prática de mitigação, nos termos da Lei nº 12.187, de 29 de dezembro de 2009.



6.19. Encerrada a etapa de envio de lances da sessão pública, na hipótese da proposta do primeiro colocado permanecer acima do preço máximo ou inferior ao desconto definido para a contratação, o Agente de Contratação/Comissão poderá negociar condições mais vantajosas, após definido o resultado d

6.19.1. A negociação poderá ser feita com os demais licitantes, segundo a ordem de classificação inicialmente estabelecida, quando o primeiro colocado, mesmo após a negociação, for desclassificado em razão de sua proposta permanecer acima do preço máximo definido pela Administração.

6.19.2. A negociação será realizada por meio do sistema, podendo ser acompanhada pelos demais licitantes.

6.19.3. O resultado da negociação será divulgado a todos os licitantes e anexado aos autos do processo licitatório.

6.19.4. O Agente de Contratação/Comissão solicitará ao licitante mais bem classificado que, no **prazo de 24 (vinte e quatro) horas**, envie a proposta adequada ao último lance ofertado após a negociação realizada, acompanhada, se for o caso, dos documentos complementares, quando necessários à confirmação daqueles exigidos neste Edital e já apresentados.

6.19.5. É facultado ao Agente de Contratação/Comissão prorrogar o prazo estabelecido, a partir de solicitação fundamentada feita no chat pelo licitante, antes de findo o prazo.

6.20. Após a negociação do preço, o Agente de Contratação/Comissão iniciará a fase de aceitação e julgamento da proposta.

## **7. DA FASE DE JULGAMENTO**

7.1. Encerrada a etapa de negociação, o Agente de contratação/Comissão verificará se o licitante provisoriamente classificado em primeiro lugar atende às condições de participação no certame, conforme previsto no art. 14 da Lei nº 14.133/2021, legislação correlata e no item 3.6 do edital, especialmente quanto à existência de sanção que impeça a participação no certame ou a futura contratação, mediante a consulta aos seguintes cadastros:

7.1.1. Cadastro Nacional de Empresas Inidôneas e Suspensas - CEIS, mantido pela Controladoria-Geral da União (<https://www.portaltransparencia.gov.br/sancoes/ceis>); e

7.1.2. Cadastro Nacional de Empresas Punidas – CNEP, mantido pela Controladoria-Geral da União (<https://www.portaltransparencia.gov.br/sancoes/cnep>).

7.2. A consulta aos cadastros será realizada em nome da empresa licitante e também de seu sócio majoritário, por força da vedação de que trata o artigo 12 da Lei nº 8.429, de 1992.

7.3. Caso conste na Consulta de Situação do licitante a existência de Ocorrências Impeditivas Indiretas, o Agente de Contratação/Comissão diligenciará para verificar se



houve fraude por parte das empresas apontadas no Relatório de Ocorrências Impeditivas Indiretas. (IN nº 3/2018, art. 29, *caput*)

7.3.1. A tentativa de burla será verificada por meio dos vínculos societários, linhas de fornecimento similares, dentre outros. (IN nº 3/2018, art. 29, §1º).

7.3.2. O licitante será convocado para manifestação previamente a uma eventual desclassificação. (IN nº 3/2018, art. 29, §2º).

7.3.3. Constatada a existência de sanção, o licitante será reputado inabilitado, por falta de condição de participação.

7.4. Caso o licitante provisoriamente classificado em primeiro lugar tenha se utilizado de algum tratamento favorecido às ME/EPPs, o Agente de Contratação/Comissão verificará se faz jus ao benefício, em conformidade com os itens 3.5 e 4.6 deste edital.

7.5. Verificadas as condições de participação e de utilização do tratamento favorecido, o Agente de Contratação/Comissão examinará a proposta classificada em primeiro lugar quanto à adequação ao objeto e à compatibilidade do preço em relação ao máximo estipulado para contratação neste Edital e em seus anexos.

7.6. Será desclassificada a proposta vencedora que:

7.6.1. Contiver vícios insanáveis;

7.6.2. Não obedecer às especificações técnicas contidas no Projeto Básico/Termo de Referência;

7.6.3. Apresentar preços inexequíveis ou permanecerem acima do preço máximo definido para a contratação;

7.6.4. Não tiverem sua exequibilidade demonstrada, quando exigido pela Administração;

7.6.5. Apresentar desconformidade com quaisquer outras exigências deste Edital ou seus anexos, desde que insanável.

7.7. Serão consideradas inexequíveis as propostas cujos valores forem inferiores a 75% (setenta e cinco por cento) do valor orçado pela Administração.

7.7.1. A inexequibilidade, na hipótese de que trata o *caput*, só será considerada após diligência do Agente de Contratação/Comissão, que comprove:

7.7.1.1. Que o custo do licitante ultrapassa o valor da proposta; e

7.7.1.2. Inexistirem custos de oportunidade capazes de justificar o vulto da oferta.

7.8. Em contratação de serviços de engenharia, além das disposições acima, a análise de exequibilidade e sobrepreço considerará o seguinte:



7.8.1. Nos regimes de execução por tarefa, empreitada por preço global ou empreitada integral, semi-integrada ou integrada, a caracterização do sobrepreço se dará pela superação do valor global estimado;

7.8.2. No regime de empreitada por preço unitário, a caracterização do sobrepreço se dará pela superação do valor global estimado e pela superação de custo unitário tido como relevante, conforme planilha anexa ao edital;

7.8.3. No caso de serviços de engenharia, serão consideradas inexequíveis as propostas cujos valores forem inferiores a 75% (setenta e cinco por cento) do valor orçado pela Administração, independentemente do regime de execução.

7.8.4. Será exigida garantia adicional do licitante vencedor cuja proposta for inferior a 85% (oitenta e cinco por cento) do valor orçado pela Administração, equivalente à diferença entre este último e o valor da proposta, sem prejuízo das demais garantias exigíveis de acordo com a Lei.

7.9. Se houver indícios de inexequibilidade da proposta de preço, ou em caso da necessidade de esclarecimentos complementares, poderão ser efetuadas diligências, para que a empresa comprove a exequibilidade da proposta.

7.10. Caso o custo global estimado do objeto licitado tenha sido decomposto em seus respectivos custos unitários por meio de Planilha de Custos e Formação de Preços elaborada pela Administração, o licitante classificado em primeiro lugar será convocado para apresentar Planilha por ele elaborada, com os respectivos valores adequados ao valor final da sua proposta, sob pena de não aceitação da proposta.

7.11. Após o julgamento, o licitante vencedor deverá reelaborar e apresentar à Administração, por meio eletrônico, proposta final consolidada com as planilhas com indicação dos quantitativos e dos custos unitários, bem como com detalhamento das Bonificações e Despesas Indiretas (BDI) e dos Encargos Sociais (ES), com os respectivos valores adequados ao valor final da proposta vencedora, admitida a utilização dos preços unitários, exclusivamente para eventuais adequações indispensáveis no cronograma físico-financeiro, da seguinte forma:

- a)- A razão social, local da sede e o número de inscrição no CNPJ da licitante;
- b)- Assinatura do Representante Legal e do Responsável Técnico habilitado e indicado na fase de habilitação;
- c)- Indicação do prazo de validade das propostas, não inferior a 60 (sessenta) dias, contados da data da apresentação das mesmas;
- d)- Preço total proposto, cotado em moeda nacional, em algarismos bem como o valor global da proposta por extenso, já consideradas, no mesmo, todas as despesas, inclusive tributos, mão-de-obra e transporte, incidentes direta ou indiretamente no objeto deste Edital;
- e)- Prazo de garantia das obras será de 05 (cinco) anos, a contar da data de sua entrega definitiva, nos termos do disposto no art. 618 do Código Civil.



- f)- Apresentar Planilha de Orçamento e cronograma físico-financeiro, contendo preços unitários e totais de todos os itens constantes do **ANEXO I – PROJETO BÁSICO**;
- g)- Apresentar planilha de Preços Unitários, na elaboração da Composição de Preços Unitários, deverá conter todos os insumos e coeficientes de produtividade necessários à execução de cada serviço, quais sejam equipamentos, mão-de-obra, totalização de encargos sociais, insumos, transportes, BDI (conforme orientação do TCU), totalização de impostos e taxas, e quaisquer outros necessários à execução dos serviços.
- h)- Na elaboração da Proposta de Preço, o licitante deverá observar as seguintes condições: Os preços unitários propostos para cada item constante da Planilha de Orçamento deverão incluir todos os custos diretos e indiretos, tais como: materiais, custo horário de utilização de equipamentos, mão-de-obra, encargos sociais, impostos/taxas, despesas administrativas, transportes, seguros e lucro.
- i)- Correrão por conta da proponente vencedora todos os custos que porventura deixar de explicitar em sua proposta.
- J)- Ocorrendo divergência entre os valores propostos, prevalecerão os descritos por extenso e, no caso de incompatibilidade entre os valores unitário e total, prevalecerá o valor unitário.
- k)- Demonstrativo detalhado da composição do percentual adotado para o item "BONIFICAÇÃO E DESPESAS INDIRETAS - BDI", inclusive com relação às parcelas que o compõe, anexo a proposta de preços.
- l)- Demonstrativo detalhado da composição do percentual adotado para o item "ENCARGOS SOCIAIS", inclusive com relação às parcelas que o compõe, anexo a proposta de preços.
- m) DA PROPOSTA READEQUADA - Após o final da fase de lances e negociações, o licitante melhor classificado deverá reelaborar e apresentar a proposta readequada no prazo máximo de 2 (duas) horas, a contar da solicitação feita pelo Agente de Contratação, exclusivo por meio de sistema eletrônico, contendo os seguintes componentes: Planilha de preços, contendo preços unitários e totais de todos os itens constantes do projeto básico e planilha orçamentária, contendo todos os custos necessários à execução do objeto e quaisquer outros que se fizerem necessários para a execução do objeto deste Edital;
- planilha orçamentária
  - composição de preços unitários dos serviços
  - cronograma físico financeiro
  - composição de B.D.I
  - composição de encargos sociais
- o) A proposta adequada passará por análise do setor de engenharia que emitirá parecer técnico quanto a sua classificação.



*[Handwritten signature]*  
Rubrica

7.12. Erros no preenchimento da planilha não constituem motivo para a desclassificação da proposta. A planilha poderá ser ajustada pelo fornecedor, no prazo indicado pelo sistema, desde que não haja majoração do preço e que se comprove que este é o bastante para arcar com todos os custos da contratação;

7.12.1. O ajuste de que trata este dispositivo se limita a sanar erros ou falhas que não alterem a substância das propostas;

7.12.2. Considera-se erro no preenchimento da planilha passível de correção a indicação de recolhimento de impostos e contribuições na forma do Simples Nacional, quando não cabível esse regime.

7.13. Para fins de análise da proposta quanto ao cumprimento das especificações do objeto, poderá ser colhida a manifestação escrita do setor requisitante do serviço ou da área especializada no objeto.

## 8. DA FASE DE HABILITAÇÃO

8.1. Os documentos previstos neste edital, necessários e suficientes para demonstrar a capacidade do licitante de realizar o objeto da licitação, serão exigidos para fins de habilitação, nos termos dos arts. 62 a 70 da Lei nº 14.133, de 2021.

8.2. O cadastro da proposta inicial, só será possível após o licitante confirmar na Plataforma Licita Mais Brasil as seguintes declarações exigidas em lei:

8.2.1. **Declaro** que estou ciente e concordo com as condições contidas no edital e seus anexos, bem como de que cumpro plenamente os requisitos de habilitação definidos no edital.

8.2.2. **Declaro** sob as penas da lei, que até a presente data inexistem fatos impeditivos para a minha habilitação no presente processo licitatório, ciente da obrigatoriedade de declarar ocorrências posteriores.

8.2.3. **Declaro** que não emprego menor de 18 (dezoito) anos em trabalho noturno, perigoso ou insalubre e não emprego menor de 16 (dezesseis) anos, salvo menor, a partir de 14 (quatorze) anos, na condição de aprendiz, nos termos do inciso XXXIII, do art. 7º da Constituição Federal.

8.2.4. **Declaro** que a proposta apresentada para essa licitação foi elaborada de maneira independente, de acordo com o que é estabelecido na Instrução Normativa nº 2 de 16 de setembro de 2009 da SLTI/MP.

8.2.5. **Declaro** que não possuo, em minha cadeia produtiva, empregados executando trabalho degradante ou forçado, observando o disposto nos incisos III e IV do art. 1º e no inciso III do art. 5º da Constituição Federal.

8.2.6. **Declaro** que, conforme disposto no art. 93 da Lei nº 8.213, de 24 de julho de 1991, estou ciente do cumprimento da reserva de cargos prevista em lei para pessoa com deficiência ou para reabilitado da Previdência Social e que, se aplicado ao



número de funcionários da minha empresa, atendo às regras de acessibilidade previstas na legislação.

8.2.7. **Declaro** que as propostas econômicas apresentadas compreendem a integralidade dos custos para atendimento dos direitos trabalhistas assegurados na Constituição Federal, nas leis trabalhistas, nas normas infralegais, nas convenções coletivas de trabalho e nos termos de ajustamento de conduta vigentes na data de entrega das propostas.

8.3. Caso seja verificada falsidade nas declarações acima, o licitante será desclassificado do processo e será aberto processo para inclusão do mesmo na lista de empresas apenadas e impedidas de participar dos processos licitatórios desse órgão.

8.4. Quando permitida a participação de empresas estrangeiras que não funcionem no País, as exigências de habilitação serão atendidas mediante documentos equivalentes, inicialmente apresentados em tradução livre.

8.5. Na hipótese de o licitante vencedor ser empresa estrangeira que não funcione no País, para fim de assinatura do contrato, os documentos exigidos para a habilitação serão traduzidos por tradutor juramentado no País e apostilados nos termos do disposto no Decreto nº 8.660, de 29 de janeiro de 2016, ou de outro que venha a substituí-lo, ou consularizados pelos respectivos consulados ou embaixadas.

8.6. Considerando que na presente contratação a avaliação prévia do local de execução é imprescindível para o conhecimento pleno das condições e peculiaridades do objeto a ser contratado, o licitante deve atestar, sob pena de inabilitação, que conhece o local e as condições de realização do serviço, assegurado a ele o direito de realização de vistoria prévia.

8.6.1. O licitante que optar por realizar vistoria prévia terá disponibilizado pela Administração data e horário exclusivos, a ser agendado junto a Secretaria de Obras, Transportes e Serviços Públicos de modo que seu agendamento não coincida com o agendamento de outros licitantes.

8.6.2. Caso o licitante opte por não realizar vistoria, poderá substituir a declaração exigida no presente item por declaração formal assinada pelo seu responsável técnico acerca do conhecimento pleno das condições e peculiaridades da contratação.

8.7. O licitante primeiro colocado terá o prazo de 2 (duas) horas para anexar e encaminhar ao agente de contratação os seus documentos de habilitação. A Plataforma Licita Mais Brasil, permite que o licitante deixe seus documentos previamente salvos na Plataforma, sendo necessário somente confirmar o envio dos arquivos durante a fase de habilitação.

8.8. A documentação exigida para fins de habilitação jurídica, técnica, fiscal, social e trabalhista e econômico-financeira, será composta pelos seguintes documentos:

#### **8.9. HABILITAÇÃO JURÍDICA**





8.9.1. **REGISTRO COMERCIAL**, no caso de empresário individual, no registro público de empresa mercantil da Junta Comercial; devendo, no caso da licitante ser a sucursal, filial ou agência, apresentar o registro da Junta onde opera com averbação no registro da Junta onde tem sede a matriz.

8.9.2. **ATO CONSTITUTIVO, ESTATUTO, CONTRATO SOCIAL CONSOLIDADO ou CONTRATO SOCIAL E TODOS OS ADITIVOS**, em vigor devidamente registrado no registro público de empresa mercantil da Junta Comercial, em se tratando de sociedades empresárias e, no caso de sociedades por ações, acompanhado de documentos de eleição de seus administradores; devendo, no caso da licitante ser a sucursal, filial ou agência, apresentar o registro da Junta onde opera com averbação no registro da Junta onde tem sede a matriz.

8.9.3. **INSCRIÇÃO DO ATO CONSTITUTIVO**, no caso de sociedades simples - no Cartório de Registro das Pessoas Jurídicas acompanhada de prova da diretoria em exercício; devendo, no caso da licitante ser a sucursal, filial ou agência, apresentar o registro no Cartório de Registro das Pessoas Jurídicas do Estado onde opera com averbação no Cartório onde tem sede a matriz.

8.9.4. **DECRETO DE AUTORIZAÇÃO**, em se tratando de empresa ou sociedade estrangeira em funcionamento no País, e **ATO DE REGISTRO DE AUTORIZAÇÃO PARA FUNCIONAMENTO** expedido pelo órgão competente, quando a atividade assim o exigir.

8.9.5. Ata da respectiva fundação, e o correspondente registro na Junta Comercial/Cartório, bem como o estatuto com a ata de Eleição da Diretoria, na forma do artigo 18 da Lei nº 5.764/71, em se tratando de sociedade de cooperativa.

OBS: Os documentos listados acima deverão estar acompanhados de todas as alterações ou da consolidação respectiva.

8.9.6. **DOCUMENTOS OFICIAL DE IDENTIFICAÇÃO (COM FOTO) VÁLIDO NA FORMA DA LEI** e prova de **CADASTRO DE PESSOAS FÍSICAS (CPF)** do(s) sócio(s) administradores;

#### 8.10. **Habilitação Fiscal e Trabalhista**

8.10.1. Prova de inscrição no Cadastro Nacional de Pessoas Jurídicas (CNPJ);

8.10.2. **Prova de inscrição no cadastro de contribuintes estadual ou municipal**, conforme o caso, relativo ao domicílio ou sede do licitante, pertinente ao seu ramo de atividade e compatível com o objeto contratual;

8.10.3. **A comprovação de REGULARIDADE para com a Fazenda Federal** deverá ser feita através da Certidão de regularidade de Débitos relativos a Créditos Tributários Federais e à Dívida Ativa da União (CND), emitidas pela Receita Federal do Brasil na forma da Portaria Conjunta RFB/PGFN nº 1.751, de 2 de outubro de 2014;



8.10.4. **A comprovação de REGULARIDADE para com a Fazenda Estadual** deverá ser feita através de Certidão Consolidada Negativa de Débitos inscritos na Dívida Ativa Estadual;

8.10.5. **A comprovação de REGULARIDADE para com a Fazenda Municipal** deverá ser feita através de Certidão Consolidada Negativa de Débitos inscritos na Dívida Ativa Municipal;

8.10.6. **Prova de situação regular perante o Fundo de Garantia por Tempo de Serviço – FGTS**, através de Certificado de Regularidade – CRF;

8.10.7. **Prova de inexistência de débitos inadimplidos perante a Justiça do Trabalho**, mediante a apresentação de certidão negativa, nos termos do Título VII-A da Consolidação das Leis do Trabalho, aprovada pelo Decreto-Lei no 5.452, de 1º de maio de 1943.” (NR), conforme Lei 12.440/2011 de 07 de julho de 2011.

Prova de inexistência de débitos inadimplidos perante a Justiça do Trabalho, mediante a apresentação de certidão negativa, nos termos do Título VII-A da Consolidação das Leis do Trabalho, aprovada pelo Decreto-Lei no 5.452, de 1º de maio de 1943.” (NR), conforme Lei 12.440/2011 de 07 de julho de 2011.

#### 8.11. **Qualificação Econômico-Financeira**

8.11.1. **Balanco patrimonial e demonstrações contábeis (DRE) dos 2 (dois) últimos exercícios sociais**, já exigíveis e apresentados na forma da lei, devidamente registrado na junta comercial da sede da licitante, acompanhado dos termos de abertura e de encerramento do Livro Diário - estes termos devidamente registrados na Junta Comercial, que comprovem a boa situação financeira da empresa, com vistas aos compromissos que terá de assumir caso lhe seja adjudicado o objeto licitado, devidamente assinado pelo contador responsável, acompanhado das notas explicativas, sendo vedada sua substituição por balancetes ou balanços provisórios, podendo ser atualizados por índices oficiais quando encerrados há mais de 03 (três) meses da data de apresentação da proposta;

8.11.2. Serão considerados como na forma da Lei, o Balanço Patrimonial e Demonstrações Contábeis assim apresentados:

a) **Sociedades empresariais em geral**: registrados ou autenticados na Junta Comercial da sede ou domicílio da Licitante, acompanhados de cópia do termo de abertura e de encerramento do Livro Diário do qual foi extraído.

b) **Sociedades empresárias, especificamente no caso de sociedades anônimas regidas pela Lei nº. 6.404/76**: registrados ou autenticados na Junta Comercial da sede ou domicílio da licitante; ou publicados na imprensa oficial da União, ou do Estado, ou do Distrito Federal conforme o lugar em que esteja situada a sede da companhia; ou, ainda, em jornal de grande circulação editado na localidade em que está a sede da companhia;

c) **Sociedades simples**: registrados no Registro Civil das Pessoas jurídicas do local de sua sede; caso a sociedade simples adote um dos tipos de sociedade empresária, deverá sujeitar-se às normas fixadas para as sociedades empresárias, inclusive



quanto ao registro na Junta Comercial.

d) **As empresas recém constituídas e não havendo qualquer exigência legal**, ficarão autorizadas a substituir os demonstrativos contábeis pelo balanço de abertura devidamente registrado na Junta Comercial assinado pelo sócio-gerente ou diretor e pelo contador ou outro profissional equivalente, devidamente registrado no Conselho Regional de Contabilidade.

8.11.3. Entende-se que a expressão "**na forma da lei**" constante no item 8.11.1, no mínimo: balanço patrimonial e DRE, registro na Junta Comercial ou órgão competente, acompanhado dos termos de abertura e encerramento do livro diário, conforme **Acórdão 1153/2016 – Plenário - TCU**.

8.11.4. As cópias deverão ser originárias do Livro Diário devidamente formalizado e registrado.

8.11.5. A empresa optante pelo *Sistema Público de Escrituração Digital - SPED* poderá apresentá-lo **na forma da lei**.

8.11.6. Entende-se que a expressão "**na forma da lei**" constante no item 8.11.5 engloba, no mínimo:

- a) Balanço Patrimonial;
- b) DRE - Demonstração do Resultado do Exercício;
- c) Termos de abertura e de encerramento do Livro Diário;
- d) Recibo de entrega de escrituração contábil digital; (*Para efeito o que determina o Art. 2º do Decreto Nº 9.555, de 6 de novembro de 2018*);

**OBS<sup>1</sup>:** A autenticação de livros contábeis das pessoas jurídicas não sujeitas ao Registro do Comércio, poderá ser feita pelo Sistema Público de Escrituração Digital - Sped, instituído pelo Decreto nº 6.022, de 22 de janeiro de 2007, por meio da apresentação de escrituração contábil digital, na forma estabelecida pela Secretaria da Receita Federal do Brasil do Ministério da Fazenda. (Art. 1º do Decreto Nº 9.555, de 6 de novembro de 2018).

8.11.7. As cópias deverão ser originárias do Livro Diário constante do SPED.

8.11.8. A Escrituração Digital deverá estar de acordo com as Instruções Normativas (RFB nº 1420/2013 e RFB nº 1594) que tratam do *Sistema Público de Escrituração Digital - SPED*. Para maiores informações, verificar o site [www.receita.gov.br](http://www.receita.gov.br), no link SPED. Ficando a exigência de apresentação do Balanço Patrimonial do último exercício social, a ser apresentado no prazo que determina o art. 5º das Instruções Normativas da RFB, bem como o que determina a Jurisprudência no Acórdão TCU nº 2.669/2013 de relatoria do Ministro Valmir Campelo.

8.11.9. **Certidão negativa de falência, recuperação judicial ou extrajudicial, expedida pelo distribuidor** da sede da pessoa jurídica (inciso II do artigo 69 da Lei nº 14.133/21).

## 8.12. Qualificação Técnica



8.12.1. Certidão atualizada de registro da empresa no Conselho Regional Competente, CREA/CAU na qual conste o(s) nome(s) de seu(s) responsável(eis) técnico(s).

8.12.2. **Comprovação da Qualificação Técnica Profissional** da licitante de possuir em seu quadro técnico ou contratado, responsável técnico, na data de abertura das propostas, profissional de nível superior ou outro, detentor de certidões de acervo técnico (CAT) ou anotações/registros de responsabilidade técnica (ART/RRT) emitidas pelo conselho de fiscalização profissional competente em nome dos profissionais vinculados aos referidos atestados, devidamente registrado no conselho profissional competente (CREA/CAU) da região onde os serviços foram executados, que comprove ter o profissional executado obra ou serviço de características semelhantes, para fins de contratação. (na forma da Resolução CONFEA 1.137 de 31 de março de 2023)

8.12.2.1. Para fins da comprovação que trata esse subitem são consideradas relevantes, pertinentes e compatíveis com o objeto dessa licitação a(s) parcela(s) descrita(s) a seguir:

- a) **ESCAVAÇÃO DE CARGA TRANSP. 1-CAT 3001 A 4000M;**
- b) **RECONFORMAÇÃO/PATROLAGEM DA PLATAFORMA;**
- c) **REVESTIMENTO COM SOLO (PIÇARRA) (S/TRANSP);**

8.12.2.2. Entende-se, para fins deste Edital, como pertencente ao quadro permanente:

- a) **sócio:** cópia do contrato social e sua última alteração, devidamente registrados no órgão competente;
- b) **diretor:** cópia do Contrato Social, em se tratando de firma individual ou limitada ou cópia do estatuto social e ata de eleição devidamente publicada na imprensa, em se tratando de sociedade anônima;
- c) **empregado permanente da empresa:** cópia do contrato de trabalho por tempo indeterminado ou qualquer documento comprobatório de vínculo empregatício previsto na legislação de regência da matéria;
- d) **responsável técnico:** cópia da certidão de registro de pessoa jurídica no conselho profissional competente da sede ou filial onde consta o registro do profissional como Responsável Técnico;
- e) **profissional contratado:** Contrato de prestação de serviços, na forma da lei, acompanhado de comprovação através do registro do responsável técnico da licitante junto ao CRQ/PF-CREA/CAU, que identifique a relação das empresas em que o profissional figure como responsável técnico.

8.12.3. As exigências mínimas relativas a instalações de canteiros, máquinas, equipamentos e pessoal técnico especializado, considerados essenciais para o cumprimento do objeto da licitação, serão atendidas mediante a apresentação de declaração formal, e relação explícita da sua disponibilidade, sob as penas cabíveis, vedada as exigências de propriedade e de localização prévia.



8.12.4. As empresas poderão vistoriar os locais onde serão projetados os serviços, conforme preâmbulo deste edital, sendo que a visita deverá ser previamente agendada com a Secretaria de Obras, Transportes e Serviços Públicos a qual emitirá o Termo de Vistoria.

8.12.4.1. O Termo de Vistoria poderá ser substituído por Declaração formal, assinada pelo responsável técnico ou representante legal da licitante acerca de conhecimento pleno das condições e peculiaridades do serviço a ser contratado, atestando que conhece o local e as condições de realização da obra, sob pena de inabilitação.

### 8.13. Outras Declarações

8.13.1. **Declaração** formal da inexistência de menor de 18 anos de idade em trabalho penoso, insalubre e noturno nos quadros da empresa, firmada pelo responsável legal da empresa, sob as penas da Lei, para cumprimento do disposto no inciso XXXIII do art. 7º da Constituição Federal. (ANEXO V);

8.13.2. **Declaração** que a empresa não foi declarada inidônea para licitar ou contratar com a Administração Pública e que até a presente data inexistem fatos impeditivos para sua habilitação no presente processo, ciente da obrigatoriedade de declarar ocorrências posteriores. (ANEXO V);

8.13.3. **Declaração** que a empresa conhece as especificações do objeto e os termos constantes neste Edital e seu(s) ANEXOS, e que, concordamos com todos os termos constantes no mesmo. (ANEXO V);

8.13.4. **Declaração** de ciência de que em atendimento ao disposto na Lei n. 13.709/2018 - Lei Geral de Proteção de Dados Pessoais (LGPD). (ANEXO V);

8.13.5. **Declaração** de elaboração independente de proposta e atuação conforme ao marco legal anticorrupção. (ANEXO V);

8.13.6. **Declaração** de que cumpre as exigências de reserva de cargos. (ANEXO V).

### 8.14. Outros Documentos

8.15. Somente haverá a necessidade de comprovação do preenchimento de requisitos mediante apresentação dos documentos originais não digitais quando houver dúvida em relação à integridade do documento digital ou quando a lei expressamente o exigir. (IN nº 3/2018, art. 4º, §1º, e art. 6º, §4º).

8.16. É de responsabilidade do licitante conferir a exatidão dos seus dados cadastrais na Plataforma Licita Mais Brasil e mantê-los atualizados junto aos órgãos responsáveis pela informação, devendo proceder, imediatamente, à correção ou à alteração dos registros tão logo identifique incorreção ou aqueles se tornem desatualizados.



8.16.1. A não observância do disposto no item anterior poderá ensejar desclassificação no momento da habilitação.

8.17. A verificação pelo Agente de contratação, em sítios eletrônicos oficiais de órgãos e entidades emissores de certidões constitui meio legal de prova, para fins de habilitação.

8.18. A exigência de envio e verificação dos documentos de habilitação somente será feita em relação ao licitante vencedor.

8.18.1. Os documentos relativos à regularidade fiscal que constem do Termo de Referência somente serão exigidos, em qualquer caso, em momento posterior ao julgamento das propostas, e apenas do licitante mais bem classificado.

8.19. Após a entrega dos documentos para habilitação, não será permitida a substituição ou a apresentação de novos documentos, salvo em sede de diligência, para:

8.19.1. Complementação de informações acerca dos documentos já apresentados pelos licitantes e desde que necessária para apurar fatos existentes à época da abertura do certame; e

8.19.2. Atualização de documentos cuja validade tenha expirado após a data de recebimento das propostas;

8.20. Na análise dos documentos de habilitação, a comissão de contratação poderá sanar erros ou falhas, que não alterem a substância dos documentos e sua validade jurídica, mediante decisão fundamentada, registrada em ata e acessível a todos, atribuindo-lhes eficácia para fins de habilitação e classificação.

8.21. Na hipótese de o licitante não atender às exigências para habilitação, o pregoeiro examinará a proposta subsequente e assim sucessivamente, na ordem de classificação, até a apuração de uma proposta que atenda ao presente edital, observado o prazo disposto no item 8.8.

## **9. DOS RECURSOS**

9.1. Caberá recurso nos casos previstos na Lei Federal n.º 14.133/21, devendo o licitante manifestar sua intenção de interpor recurso, através do próprio do Sistema Eletrônico, no prazo de 10 (dez) minutos após a convocação pelo agente de contratação.

9.2. A intenção motivada de recorrer é aquela que identifica, objetivamente, os fatos e o direito que o licitante pretende que sejam revistos pelo Agente de Contratação.

9.3. O licitante que manifestar a intenção de recurso e o mesmo ter sido aceito pelo Agente de Contratação, disporá do prazo de 03 (três) dias úteis, que será iniciado na data de intimação ou de lavratura da ata de habilitação ou inabilitação ou, na hipótese de adoção da inversão de fases prevista no § 1º do art. 17 desta Lei, da ata de julgamento, para a apresentação das razões do recurso, por meio do sistema, onde



será assegurado ao licitante vista dos elementos indispensáveis à defesa de seus interesses.

9.4. O prazo para apresentação de contrarrazões será o mesmo do recurso e terá início na data de intimação pessoal ou de divulgação da interposição do recurso. Será assegurado aos licitantes vista dos elementos indispensáveis à defesa de seus interesses.

9.5. A falta de manifestação imediata e motivada do licitante importará na decadência do direito de recurso e adjudicação do objeto pelo Agente de Contratação à vencedora.

9.6. O recurso contra a decisão do Agente de Contratação terá efeito suspensivo.

9.7. O acolhimento do recurso importará na invalidação apenas dos atos insuscetíveis de aproveitamento.

9.8. Não serão conhecidos os recursos interpostos após os respectivos prazos legais, bem como os encaminhados por fax, correios ou entregues pessoalmente.

9.9. Decairá do direito de impugnar, perante a Administração, os termos desta licitação, o licitante que, aceitando-os sem objeção, venha apontar, depois do julgamento, falhas ou irregularidades que a viciaram, hipótese em que tal comunicação não terá efeito de recurso.

#### **9.10. DA FORMALIZAÇÃO DO RECURSO E CONTRARRAZÕES ADMINISTRATIVAS:**

a)- O pedido de objeção deverá ser apresentado em única via pelo representante legal da empresa através do próprio do Sistema Eletrônico no prazo estipulado no item 9.2 e 9.3, com dados de contato da impugnante no qual o Agente de Contratação enviará resposta ao pedido.

b)- Somente serão aceitas as objeções mediante petição confeccionada em máquina datilográfica ou impressora eletrônica, em tinta não lavável, que preencham os seguintes requisitos:

I) O endereçamento ao Agente de Contratação da Prefeitura de Graça;

II) A identificação precisa e completa do autor e seu representante legal (acompanhado dos documentos comprobatórios) se for o caso, contendo o nome, prenome, estado civil, profissão, domicílio, número do documento de identificação, devidamente datada, assinada dentro do prazo editalício;

III) O fato, o fundamento jurídico de seu pedido, indicando quais os itens ou sub-itens contra razoados;

IV) O pedido, com suas especificações.



9.10.1 O recurso ou impugnações apresentadas em desacordo com as condições deste edital não serão conhecidos.

## **10. DAS INFRAÇÕES ADMINISTRATIVAS E SANÇÕES**

10.1. Comete infração administrativa, nos termos da lei, o licitante que, com dolo ou culpa:

10.1.1. deixar de entregar a documentação exigida para o certame ou não entregar qualquer documento que tenha sido solicitado pelo Agente de Contratação/Comissão durante o certame;

10.1.2. Salvo em decorrência de fato superveniente devidamente justificado, não manter a proposta em especial quando:

10.1.2.1. não enviar a proposta adequada ao último lance ofertado ou após a negociação;

10.1.2.2. recusar-se a enviar o detalhamento da proposta quando exigível;

10.1.2.3. pedir para ser desclassificado quando encerrada a etapa competitiva;

10.1.2.4. deixar de apresentar amostra; ou

10.1.2.5. apresentar proposta ou amostra em desacordo com as especificações do edital;

10.1.3. não celebrar o contrato ou não entregar a documentação exigida para a contratação, quando convocado dentro do prazo de validade de sua proposta;

10.1.3.1. recusar-se, sem justificativa, a assinar o contrato ou a ata de registro de preço, ou a aceitar ou retirar o instrumento equivalente no prazo estabelecido pela Administração;

10.1.4. apresentar declaração ou documentação falsa exigida para o certame ou prestar declaração falsa durante a licitação

10.1.5. fraudar a licitação

10.1.6. comportar-se de modo inidôneo ou cometer fraude de qualquer natureza, em especial quando:

10.1.6.1. induzir deliberadamente a erro no julgamento;

10.1.6.2. apresentar amostra falsificada ou deteriorada;

10.1.7. praticar atos ilícitos com vistas a frustrar os objetivos da licitação

10.1.8. praticar ato lesivo previsto no art. 5º da Lei n.º 12.846, de 2013.

10.2. Com fulcro na Lei nº 14.133, de 2021, a Administração poderá, garantida a prévia defesa, aplicar aos licitantes e/ou adjudicatários as seguintes sanções, sem prejuízo das responsabilidades civil e criminal:

10.2.1. advertência;





10.2.2. multa;

10.2.3. impedimento de licitar e contratar; e

10.2.4. declaração de inidoneidade para licitar ou contratar, enquanto perdurarem os motivos determinantes da punição ou até que seja promovida sua reabilitação perante a própria autoridade que aplicou a penalidade.

10.3. Na aplicação das sanções serão considerados:

10.3.1. a natureza e a gravidade da infração cometida.

10.3.2. as peculiaridades do caso concreto;

10.3.3. as circunstâncias agravantes ou atenuantes;

10.3.4. os danos que dela provierem para a Administração Pública;

10.3.5. a implantação ou o aperfeiçoamento de programa de integridade, conforme normas e orientações dos órgãos de controle.

10.4. A multa será recolhida em percentual de 0,5% a 30% incidente sobre o valor do contrato licitado, recolhida no prazo máximo de **15 (quinze) dias** úteis, a contar da comunicação oficial.

10.4.1. Para as infrações previstas nos itens 10.1.1, 10.1.2 e 10.1.3, a multa será de 0,5% a 15% do valor do contrato licitado.

10.4.2. Para as infrações previstas nos itens 10.1.4, 10.1.5, 10.1.6, 10.1.7 e 10.1.8, a multa será de 15% a 30% do valor do contrato licitado.

10.5. As sanções de advertência, impedimento de licitar e contratar e declaração de inidoneidade para licitar ou contratar poderão ser aplicadas, cumulativamente ou não, à penalidade de multa.

10.6. Na aplicação da sanção de multa será facultada a defesa do interessado no prazo de 15 (quinze) dias úteis, contado da data de sua intimação.

10.7. A sanção de impedimento de licitar e contratar será aplicada ao responsável em decorrência das infrações administrativas relacionadas nos itens 10.1.1, 10.1.2 e 10.1.3, quando não se justificar a imposição de penalidade mais grave, e impedirá o responsável de licitar e contratar no âmbito da Administração Pública direta e indireta do ente federativo a qual pertencer o órgão ou entidade, pelo prazo máximo de 3 (três) anos.

10.8. Poderá ser aplicada ao responsável a sanção de declaração de inidoneidade para licitar ou contratar, em decorrência da prática das infrações dispostas nos itens 10.1.4, 10.1.5, 10.1.6, 10.1.7 e 10.1.8, bem como pelas infrações administrativas previstas nos itens 10.1.1, 10.1.2 e 10.1.3 que justifiquem a imposição de penalidade mais grave que a sanção de impedimento de licitar e contratar, cuja duração observará o prazo previsto no art. 156, §5º, da Lei n.º 14.133/2021.



10.9. A recusa injustificada do adjudicatário em assinar o contrato ou a ata de registro de preço, ou em aceitar ou retirar o instrumento equivalente no prazo estabelecido pela Administração, descrita no item 10.1.3, caracterizará o descumprimento total da obrigação assumida e o sujeitará às penalidades e à imediata perda da garantia de proposta em favor do órgão ou entidade promotora da licitação, nos termos do art. 45, §4º da IN SEGES/ME n.º 73, de 2022.

10.10. A apuração de responsabilidade relacionadas às sanções de impedimento de licitar e contratar e de declaração de inidoneidade para licitar ou contratar demandará a instauração de processo de responsabilização a ser conduzido por comissão composta por 2 (dois) ou mais servidores estáveis, que avaliará fatos e circunstâncias conhecidos e intimará o licitante ou o adjudicatário para, no prazo de 15 (quinze) dias úteis, contado da data de sua intimação, apresentar defesa escrita e especificar as provas que pretenda produzir.

10.11. Caberá recurso no prazo de 15 (quinze) dias úteis da aplicação das sanções de advertência, multa e impedimento de licitar e contratar, contado da data da intimação, o qual será dirigido à autoridade que tiver proferido a decisão recorrida, que, se não a reconsiderar no prazo de 5 (cinco) dias úteis, encaminhará o recurso com sua motivação à autoridade superior, que deverá proferir sua decisão no prazo máximo de 20 (vinte) dias úteis, contado do recebimento dos autos.

10.12. Caberá a apresentação de pedido de reconsideração da aplicação da sanção de declaração de inidoneidade para licitar ou contratar no prazo de 15 (quinze) dias úteis, contado da data da intimação, e decidido no prazo máximo de 20 (vinte) dias úteis, contado do seu recebimento.

10.13. O recurso e o pedido de reconsideração terão efeito suspensivo do ato ou da decisão recorrida até que sobrevenha decisão final da autoridade competente.

10.14. A aplicação das sanções previstas neste edital não exclui, em hipótese alguma, a obrigação de reparação integral dos danos causados.

## **11. DA IMPUGNAÇÃO AO EDITAL E DO PEDIDO DE ESCLARECIMENTO**

11.1. Qualquer pessoa é parte legítima para impugnar este Edital por irregularidade na aplicação da Lei nº 14.133, de 2021, devendo protocolar o pedido até 3 (três) dias úteis antes da data da abertura do certame.

11.2. A resposta à impugnação ou ao pedido de esclarecimento será divulgado através de campo específico da Plataforma Licita Mais Brasil, no prazo de até 3 (três) dias úteis, limitado ao último dia útil anterior à data da abertura do certame.

11.2.1. O licitante que desejar solicitar esclarecimentos ou impugnar o processo, poderá se cadastrar na Plataforma Licita Mais Brasil de forma gratuita, através da opção Cadastro Simples.

11.3. As impugnações e pedidos de esclarecimentos não suspendem os prazos previstos no certame.



11.4. A concessão de efeito suspensivo à impugnação é medida excepcional e deverá ser motivada pelo agente de contratação, nos autos do processo de licitação.

11.5. Acolhida a impugnação, será definida e publicada nova data para a realização do certame.

11.6. A impugnação e o pedido de esclarecimento deverão ser realizados por forma eletrônica, diretamente através da Plataforma de Licitações Eletrônicas Licita Mais Brasil e ainda peço seguinte endereço eletrônico [www.licitamaisbrasil.com.br](http://www.licitamaisbrasil.com.br).

## **12. DOS PRAZOS PARA INÍCIO E EXECUÇÃO DOS SERVIÇOS**

12.1. Será celebrado instrumento de Contrato, conforme minuta anexa a presente Concorrência, que deverá ser assinado pelas partes no prazo de 05 (cinco) dias úteis, a partir da data de convocação encaminhada à licitante vencedora.

12.2. O prazo para início dos serviços será de 5 (dias) contados a partir da emissão da ordem de serviço;

12.3. A recusa injustificada do adjudicatário em assinar o "Termo de Contrato" no prazo estabelecido no subitem anterior, caracterizará o descumprimento total da obrigação, ficando sujeito às penalidades previstas nas sanções desse edital;

12.4. Considera-se como parte integrante do Contrato, os termos da Proposta Vencedora e seus Anexos, bem como os demais elementos concernentes à licitação, que serviram de base ao processo licitatório.

12.5. O prazo de convocação a que se refere o subitem 14.1, poderá ter uma única prorrogação com o mesmo prazo, quando solicitado pela licitante, e desde que ocorra motivo justificado e aceito pela Administração.

## **13. DOS PRAZOS DE EXECUÇÃO E DO CONTRATO**

13.1. Os serviços objeto desta licitação deverá ser executados e concluídos no em acordo com o cronograma físico-financeiro, contados a partir do recebimento da ordem de serviço, podendo ser prorrogado nos termos da Lei 14.133/21.

13.2. O contrato terá um prazo de vigência a partir da data de sua assinatura pelo período que corresponder ao prazo de execução conforme cronograma físico financeiro, podendo ser prorrogado nos casos e formas previstos na Lei no 14.133/21.

13.3. Os pedidos de prorrogação deverão se fazer acompanhar de um relatório circunstanciado e do novo cronograma físico-financeiro adaptado às novas condições propostas. Esses pedidos serão analisados e julgados pela fiscalização da SECRETARIA DE OBRAS, TRANSP E SERVIÇOS PÚBLICOS.

13.4. Os pedidos de prorrogação de prazos serão dirigidos a SECRETARIA DE OBRAS, TRANSP E SERVIÇOS PÚBLICOS, até 10 (dez) dias antes da data do término do prazo contratual.



13.5. Os atrasos ocasionados por motivo de força maior ou caso fortuito, desde que notificados no prazo de 48 (quarenta e oito) horas e aceitos pela SECRETARIA DE OBRAS, TRANSP E SERVIÇOS PÚBLICOS, não serão considerados como inadimplemento contratual.

#### **14. DA FONTE DE RECURSOS**

As despesas decorrentes da presente contratação correrão à conta de recursos específicos consignados no Orçamento, na(s) dotação(ões) 0401.26.782.2602.1.013 - Construção, Recuperação e Pavingamento de Estr. Vicinais, no(s) elemento(s) de despesa(s): 3.3.90.39.00 - Outros Serviços de Terceiros - Pessoa Jurídica;

#### **15. DA GARANTIA DA OBRA**

15.1. O objeto do presente edital tem garantia de 05 anos, consoante dispõe o art. 618 do Novo Código Civil Brasileiro, quanto a vícios ocultos ou defeitos da coisa, ficando a Contratada responsável por todos os encargos decorrentes, sem prejuízo das demais ações e procedimentos cabíveis.

#### **16. DO RECEBIMENTO DA OBRA**

16.1. Os serviços serão recebidos provisoriamente, até o 5º dia útil do mês seguinte à prestação dos serviços, pelo fiscal técnico e administrativo, mediante termos detalhados, quando verificado o cumprimento das exigências de caráter técnico e administrativo, definitivamente, pela Fiscalização da Engenharia da SECRETARIA DE OBRAS, TRANSP E SERVIÇOS PÚBLICOS mediante lavratura de Termo de Verificação e Aceitação Definitiva, assinado pelas partes, em até 90 (noventa) dias, contados da data do recebimento provisório.

**Parágrafo único** - O recebimento provisório ou definitivo não exclui a responsabilidade civil pela solidez e segurança da obra ou do serviço, dentro dos limites estabelecidos pela lei civil.

#### **17. DA RESPONSABILIDADE CIVIL**

17.1. A Contratada é responsável pelos danos causados diretamente ao MUNICÍPIO DE GRAÇA ou a terceiros, decorrente de sua culpa ou dolo na execução do contrato, não excluindo ou reduzindo essa responsabilidade a fiscalização ou o acompanhamento pelo Contratante.

**Parágrafo único** - A Contratada, executado o objeto contratual, responderá pela solidez e segurança da obra, objeto do presente contrato, nos termos da lei civil, sem restrições.

#### **18. DO ACOMPANHAMENTO E FISCALIZAÇÃO DA EXECUÇÃO DO CONTRATO**

18.1. A execução do contrato será acompanhada pelo Contratante, por meio da Fiscalização de Engenharia da SECRETARIA DE OBRAS, TRANSP E SERVIÇOS PÚBLICOS do Município de Graça, que exercerá ampla e irrestrita fiscalização da obra, a qualquer hora, em toda a área abrangida pela construção, determinando o que for necessário à regularização das faltas ou defeitos observados, inclusive quanto às



obrigações da Contratada.

18.2. As vistorias efetuadas pelo Contratante deverão ser acompanhadas pelo engenheiro responsável pelos serviços, sendo registradas em documento diário próprio, pelo fiscal da contratante e pelo engenheiro responsável pelos serviços.

18.3. No caso de alguns dos serviços não estarem em conformidade com o contrato, a Fiscalização da Engenharia da SECRETARIA DE OBRAS, TRANSP E SERVIÇOS PÚBLICOS do Município de Graça impugnará as respectivas etapas, discriminando por meio de termo as falhas ou irregularidades encontradas, ficando a Contratada, com o termo, cientificada das irregularidades apontadas e de que estará, conforme o caso, passível das sanções cabíveis. À Contratada caberá sanar as falhas apontadas, submetendo posteriormente as etapas impugnadas à nova verificação da Fiscalização da Engenharia da SECRETARIA DE OBRAS, TRANSP E SERVIÇOS PÚBLICOS do Município de Graça.

18.4. Todas as comunicações/ordens de serviço entre a Fiscalização e a Contratada serão transmitidas por escrito, visadas pelas partes, fotocopiadas para arquivamento no canteiro de obras.

18.5. A Contratada deverá facilitar à Fiscalização a vistoria das obras e serviços pactuados, bem como a verificação de materiais/equipamentos destinados à empreitada, em oficinas, depósitos, armazéns ou dependências onde se encontrem, mesmo que de propriedade de terceiros.

18.6. À Fiscalização é assegurado o direito de ordenar a suspensão das obras e serviços, sem prejuízo das penalidades a que ficar sujeita a Contratada e sem que esta tenha direito à indenização, no caso de não ser atendida, dentro de 48 (quarenta e oito) horas, a contar da entrega da ordem de serviço correspondente, qualquer reclamação sofre defeito em serviço executado ou em material/equipamento adquirido.

18.7. Qualquer alteração do projeto e memorial descritivo deverá ser devidamente justificada e aprovada pela autoridade superior.

18.8. A Contratada deverá destacar um profissional, com experiência comprovada compatível com o serviço ora contratado e de seu quadro de profissionais. Deverá, ainda, indicar o seu nome e número da inscrição junto ao CREA. Este profissional ficará à disposição, responsabilizar-se-á e terá atribuição de acompanhamento técnico de todos os serviços. O nome desse profissional constará da Anotação de Responsabilidade Técnica (ART) relativa à obra objeto deste contrato.

18.9. A Contratada deverá submeter à Contratante a relação dos profissionais credenciados a prestar os serviços, inclusive um mestre de obra de seu quadro de profissionais com vasta experiência em edificações compatíveis com o objeto contratado (este deverá permanecer na obra, diariamente, durante toda a execução).



Deverá, ainda, discriminar a função que exercem, obrigando-se, ainda, a atender, no prazo de 48 (quarenta e oito) horas, eventual solicitação para afastar da obra qualquer empregado cuja permanência seja julgada, pelo Contratante, prejudicial ao fiel cumprimento deste contrato.

18.10. É admitida a substituição de profissionais por outros profissionais com formação equivalente desde que aprovada pelo Contratante.

18.11. A fiscalização será exercida no interesse do Contratante e não exclui nem reduz a responsabilidade da Contratada, inclusive perante terceiros, por quaisquer irregularidades, e, na sua ocorrência, não implica corresponsabilidade do Contratante.

## 19. DISPOSIÇÕES GERAIS

19.1. É facultado, ao Agente de Contratação, auxiliado pela Equipe de Apoio, proceder, em qualquer fase da licitação, diligências destinadas a esclarecer ou a complementar a instrução do processo, vedada a inclusão posterior de documento ou informação que deveria constar originalmente da proposta.

19.2. Será divulgada ata da sessão pública no sistema eletrônico.

19.3. A apresentação da proposta de preços implica na aceitação plena e total das condições desta Concorrência, sujeitando-se o licitante às sanções previstas na Lei Federal n.º 14.133/21.

19.4. Todas as referências de tempo no Edital, no aviso e durante a sessão pública observarão o horário de Brasília - DF.

19.5. A homologação do resultado desta licitação não implicará direito à contratação.

19.6. As normas disciplinadoras da licitação serão sempre interpretadas em favor da ampliação da disputa entre os interessados, desde que não comprometam o interesse da Administração, o princípio da isonomia, a finalidade e a segurança da contratação.

19.7. Os licitantes assumem todos os custos de preparação e apresentação de suas propostas e a Administração não será, em nenhum caso, responsável por esses custos, independentemente da condução ou do resultado do processo licitatório.

19.8. Na contagem dos prazos estabelecidos neste Edital e seus Anexos, excluir-se-á o dia do início e incluir-se-á o do vencimento. Só se iniciam e vencem os prazos em dias de expediente na Administração.

19.9. O desatendimento de exigências formais não essenciais não importará o afastamento do licitante, desde que seja possível o aproveitamento do ato, observados os princípios da isonomia e do interesse público.



19.10. Quaisquer elementos, informações e esclarecimentos relativos a esta licitação serão prestados pelo Agente de Contratação e membros da Equipe de Apoio, servidores DO MUNICÍPIO DE GRAÇA/CE.

19.11. Os casos omissos serão resolvidos pelo Agente de Contratação, que decidirá com base na legislação em vigor.

19.12. A Administração, não aceitará, sob nenhum pretexto, a transferência da responsabilidade da Adjudicatária a terceiros, sejam estes fabricantes, técnicos ou quaisquer outros.

19.13. Não havendo expediente na Prefeitura Municipal de Graça na data marcada, a sessão realizar-se-á no primeiro dia útil subsequente, na mesma hora e local.

19.14. O Município de Graça se reserva ao direito de anular ou revogar a presente licitação, no total ou em parte, sem que caiba indenização de qualquer espécie.

Graça- CE , 19 de junho de 2024.

ANTONIO EGBERTO RODRIGUES: 60472251791  
Digitally signed by ANTONIO EGBERTO RODRIGUES:60472251791  
Date: 2024-06-18 11:03:07

**ANTÔNIO EGBERTO RODRIGUES**  
**SECRETARIA DE ORAS, TRANSPORTES E SERVIÇOS PÚBLICOS**

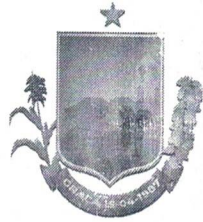

**ANEXO I  
PROJETO BÁSICO**

ESPECIFICAÇÕES DOS SERVIÇOS

PLANILHAS ORÇAMENTARIAS

CRONOGRAMA





RECUPERAÇÃO E MANUTENÇÃO COM PATROLAGEM E INCLUSÃO DE  
MATERIAL (PIÇARRA) EM DIVERSOS TRECHOS DE ESTRADAS VICINAISE  
CONSTRUÇÃO DE OBRAS D'ARTES

**MEMORIAL DESCRITIVO E ESPECIFICAÇÕES TÉCNICAS**

**Graça-CE**



## SUMÁRIO

<b>1. APRESENTAÇÃO</b> .....	<b>3</b>
<b>2. INFORMAÇÕES DO MUNICÍPIO</b> .....	<b>3</b>
2.1. Características do município .....	3
<b>3. LOCALIZAÇÃO GEOGRÁFICA DO MUNICÍPIO</b> .....	<b>5</b>
<b>4. MEMORIAL DESCRITIVO E ESPECIFICAÇÕES TÉCNICAS</b> .....	<b>6</b>
4.1. Estudos de Terraplanagem .....	6
4.2. Projeto Geométrico .....	6
4.3. Projeto Pavimentação .....	6
<b>5. CONSIDERAÇÕES GERAIS</b> .....	<b>7</b>
5.1. Trechos georreferenciados .....	7
5.2. BDI Utilizado .....	7
<b>6. SERVIÇO EXPEDIDO PELA PREFEITURA MUNICIPAL</b> .....	<b>7</b>
6.1. Normas .....	8
6.2. Materiais .....	8
6.3. Mão de Obra .....	8
6.4. Assistência Técnica e Administrativa .....	9
6.5. Condições de Trabalho e Segurança da Obra .....	9
<b>7. ESPECIFICAÇÕES TÉCNICAS</b> .....	<b>10</b>
7.1. Serviços Iniciais .....	10
7.1.1. Placa de Obra .....	10
7.2. Administração de Obra .....	10
7.2.1. Administração Local de Obra .....	10
7.3. Serviços de Patronagem .....	10
7.3.1. Desmobilização de Equipamentos .....	10
7.3.2. Indenização de Jazida .....	10
7.3.3. Escavação, Carga e Transporte de Material 1-cat 3001 a 4000m .....	11
7.3.4. Reconformação / Patrolagem da Plataforma .....	11
7.3.5. Revestimento com Solo (Piçarra) .....	12
7.4. Obras d'Artes .....	14
7.4.1. Concreto Ciclópico Fck 10Mpa com Agregado .....	15
7.4.2. Corpo de Bueiro simples tubular D=80cm .....	15
7.4.3. Forma para Concreto "IN LOCO", inclusive desforma .....	15
<b>8. QUADRO DE TRECHOS</b> .....	<b>17</b>
<b>9. ROTA DOS TRECHOS</b> .....	<b>18</b>
<b>10. RELATÓRIO FOTOGRÁFICO</b> .....	<b>29</b>
<b>11. ANEXOS</b> .....	<b>35</b>

A. P. Levy de M. Ximenes

Engenheiro Civil  
CREA/CE Nº 334096

PREFEITURA MUNICIPAL DE GRAÇA  
PRÉDIO DA ADMINISTRAÇÃO PÚBLICA

AVENIDA JOSÉ CÂNDIDO DE CARVALHO, Nº 483, CENTRO, GRAÇA-CE

62.365-000

(88) 3656.1255

WWW.GRAÇA.CE.GOV.BR



## 1. APRESENTAÇÃO

Este memorial refere-se às obras de **RECUPERAÇÃO E MANUTENÇÃO COM PATRONAGEM E INCLUSÃO DE MATERIAL (PIÇARRA) EM DIVERSOS TRECHOS DE ESTRADAS VICINAIS E CONSTRUÇÃO DE OBRAS D'ARTES**. As manutenções das estradas deverão ser executadas conforme as necessidades do município e os locais das execuções serão descritas e georreferenciadas nas medições.

## 2. INFORMAÇÕES DO MUNICÍPIO

### 2.1. Características do município

#### POPULAÇÃO

População estimada [2020]	14.407 pessoas
População no último censo [2010]	15.049 pessoas
Densidade demográfica [2010]	53,39 hab/km <sup>2</sup>

#### TRABALHO E RENDIMENTO

Salário médio mensal dos trabalhadores formais [2018]	1,5 salários mínimos
Pessoal ocupado [2018]	914 pessoas
População ocupada [2018]	5,9 %
Percentual da população com rendimento nominal mensal per capita de até 1/2 salário mínimo [2010]	58,6 %

#### EDUCAÇÃO

Taxa de escolarização de 6 a 14 anos de idade [2010]	99,1 %
IDEB – Anos iniciais do ensino fundamental (Rede pública) [2017]	6,6
IDEB – Anos finais do ensino fundamental (Rede pública) [2017]	5,2
Matrículas no ensino fundamental [2018]	1.998 matrículas
Matrículas no ensino médio [2018]	502 matrículas
Docentes no ensino fundamental [2018]	113 docentes
Docentes no ensino médio [2018]	19 docentes
Número de estabelecimentos de ensino fundamental [2018]	15 escolas
Número de estabelecimentos de ensino médio [2018]	1 escolas

<https://cidades.ibge.gov.br/brasil/ce/graca/panorama>

A. P. Levy de M. Ximenes

Engenheiro Civil  
CREA/CE Nº 334096

PREFEITURA MUNICIPAL DE GRAÇA

PRÉDIO DA ADMINISTRAÇÃO PÚBLICA

AVENIDA JOSÉ CÂNDIDO DE CARVALHO, Nº 483, CENTRO, GRAÇA-CE

62.365-000

(88) 3656.1255

WWW.GRAÇA.CE.GOV.BR



## ECONOMIA

PIB per capita [2018]	<b>6.616,29</b> R\$
Percentual das receitas oriundas de fontes externas [2015]	<b>97,1</b> %
Índice de Desenvolvimento Humano Municipal (IDHM) [2010]	<b>0,570</b>
Total de receitas realizadas [2017]	<b>50.466,39</b> R\$ (×1000)
Total de despesas empenhadas [2017]	<b>45.677,85</b> R\$ (×1000)

## SAÚDE

Mortalidade Infantil [2017]	<b>6,29</b> óbitos por mil nascidos vivos
Internações por diarreia [2016]	<b>1,1</b> internações por mil habitantes
Estabelecimentos de Saúde SUS [2009]	<b>9</b> estabelecimentos

## TERRITÓRIO E AMBIENTE

Área da unidade territorial [2020]	<b>258,942</b> km²
Esgotamento sanitário adequado [2010]	<b>5,8</b> %
Arborização de vias públicas [2010]	<b>94,2</b> %
Urbanização de vias públicas [2010]	<b>0,7</b> %
Bioma [2019]	<b>Caatinga</b>
Sistema Costeiro-Marinho [2019]	<b>Não pertence</b>
Hierarquia urbana [2018] ⓘ	<b>Centro Local (5)</b>
Região de Influência [2018] ⓘ	<b>Arranjo Populacional de Sobral/CE - C...</b>
Região intermediária [2020]	<b>Sobral</b>
Região imediata [2020]	<b>Sobral</b>
Mesorregião [2020]	<b>Noroeste Cearense</b>
Microrregião [2020]	<b>Sobral</b>

<https://cidades.ibge.gov.br/brasil/ce/graca/panorama>

**A. P. Levy de M. Ximenes**  
Engenheiro Civil  
CREA/CE Nº 334096

PREFEITURA MUNICIPAL DE GRAÇA  
PRÉDIO DA ADMINISTRAÇÃO PÚBLICA  
AVENIDA JOSÉ CÂNDIDO DE CARVALHO, Nº 483, CENTRO, GRAÇA-CE  
62.365-000  
(88) 3656.1255  
WWW.GRAÇA.CE.GOV.BR



### 3. LOCALIZAÇÃO GEOGRÁFICA DO MUNICÍPIO

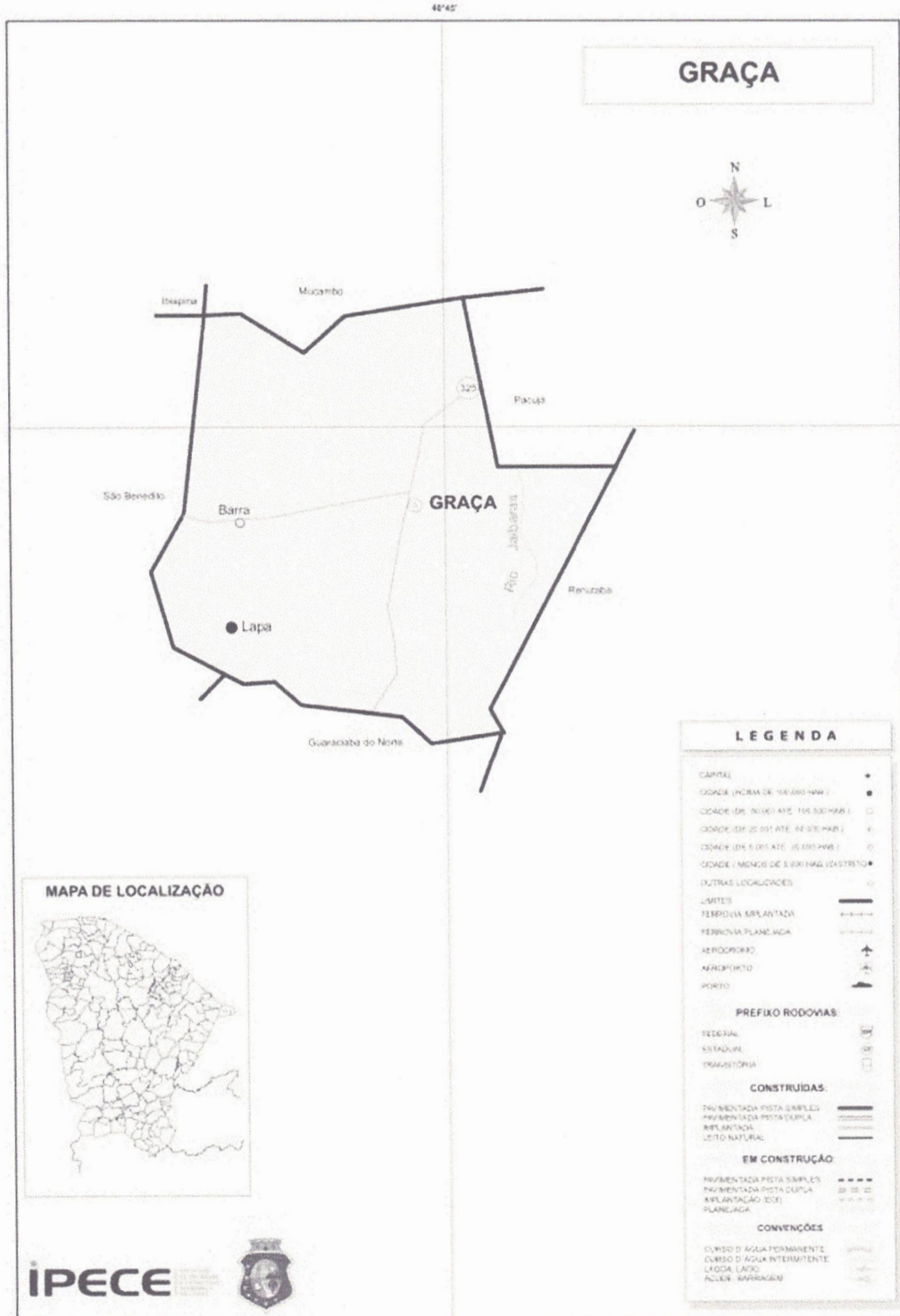



## 4. MEMORIAL DESCRITIVO E ESPECIFICAÇÕES TÉCNICAS

### 4.1. Estudos de Terraplanagem

O Projeto de terraplanagem tem como objetivo a realização de cortes e aterros necessários para conformação geométrica implantação das vias projetadas. O movimento de terra será feito com a utilização de materiais escavados dos cortes e dos empréstimos para a execução dos aterros. O corpo de aterro será constituído de solos provenientes de cortes ou empréstimos com expansão inferior a 4%. Os solos com expansão superior a 2% e inferior a 4% deverão ficar a pelo menos 50cm abaixo do greide de terraplanagem.

O grau de compactação das últimas camadas de aterro deverá atingir, no mínimo, 100% do Proctor Normal e possuir CBR mínimo de 7%. As camadas subjacentes deverão ser executadas com grau de compactação mínimo de 95% do Proctor Normal.

O cálculo dos volumes foi realização a partir da diferença entre volumes das superfícies do Terreno Natural, através de um modelo digital do terreno (MDT), e projetada obtida pelas Cotas de Platoes e vias projetadas.

### 4.2. Projeto Geométrico

A Estrada em questão atualmente é uma via em Revestimento primário bastante danificada a qual sofrerá intervenções para melhorar suas condições de tráfego.

Projeto foi desenvolvido a partir dos dados fornecidos pelos estudos topográficos fazendo-se constar nos desenhos em planta e perfil os elementos necessários à perfeita definição e visualização do trecho. Ressalta-se ainda que a Geometria não sofrerá nenhuma alteração significativa.

Foi considerada uma seção transversal de trabalho com largura média de 5,00m.

### 4.3. Projeto Pavimentação

Os serviços básicos a serem executado serão:

a) Reconformação simples com patrolagem do pavimento:

B) Regularização de Sub Leito com Adição de Material com espessura de 15,0cm após compactação.

Optou-se por esta solução, devido aos grandes transtornos causados pelas más condições da via, situação agravada neste período chuvoso, que está

A. P. Levy de M. Ximenes  
Engenheiro Civil  
CREA/CE Nº 334096

PREFEITURA MUNICIPAL DE GRAÇA  
PRÉDIO DA ADMINISTRAÇÃO PÚBLICA  
AVENIDA JOSÉ CÂNDIDO DE CARVALHO, Nº 483, CENTRO, GRAÇA-CE  
62.365-000  
(88) 3656.1255

WWW.GRAÇA.CE.GOV.BR



dificultando o acesso aos veículos que necessitam trafegar naquela região. Condições desconfortáveis como lamaçais, causados nos períodos chuvosos, assim como outras situações difíceis de locomoção de meios de transportes levaram a se propor este tipo de projeto.

## 5. CONSIDERAÇÕES GERAIS

O objetivo do presente memorial é mostrar como serão executadas as diversas etapas, as especificações dos materiais e normas empregadas na execução da obra acima citada.

### 5.1. Trechos georreferenciados

Todos os trechos necessários à execução dos serviços serão fornecidos pela Prefeitura Municipal de Graça/ CE e quaisquer dúvidas posteriores deverão ser esclarecidas com a fiscalização.

Para o orçamento do Projeto foi utilizado a Tabela SEINFRA 27.1 (Secretaria de Infraestrutura do Estado do Ceará).

### 5.2. BDI Utilizado

Para o BDI foi calculado um percentual de 27,34 %, estando o mesmo dentro do que estabelece o acordo nº 2622 do TCU. Memória de Cálculo em anexo.

## 6. SERVIÇO EXPEDIDO PELA PREFEITURA MUNICIPAL

Os serviços contratados serão executados rigorosamente de acordo com estas Especificações, desenhos e demais elementos neles referidos.

Serão impugnados pela Fiscalização todos os trabalhos que não satisfaçam às condições contratuais.

Ficará, a CONTRATADA, obrigada a demolir e a refazer os trabalhos impugnados logo após a oficialização pela Fiscalização, ficando por sua conta exclusiva as despesas decorrentes dessas providências.

A CONTRATADA será responsável pelos danos causados a Prefeitura e a terceiros, decorrentes de sua negligência, imperícia ou omissão.

Será mantido pela CONTRATADA, perfeito e ininterrupto serviço de vigilância nos recintos de trabalho, cabendo-lhe toda a responsabilidade por

*A. P. Levy de M. Ximenes*  
Engenheiro Civil  
CREA/CE Nº 334096

PREFEITURA MUNICIPAL DE GRAÇA  
PRÉDIO DA ADMINISTRAÇÃO PÚBLICA  
AVENIDA JOSÉ CÂNDIDO DE CARVALHO, Nº 483, CENTRO, GRAÇA-CE  
62.365-000  
(88) 3656.1255

WWW.GRAÇA.CE.GOV.BR



quaisquer danos decorrentes de negligência durante a execução das obras, até a entrega definitiva.

A utilização de equipamentos, aparelhos e ferramentas deverá ser apropriada a cada serviço, a critério da Fiscalização e Supervisão.

A CONTRATADA tomará todas as precauções e cuidados no sentido de garantir a estabilidade de prédios vizinhos, canalizações e redes que possam ser atingidas, pavimentações das áreas adjacentes e outras propriedades de terceiros, e ainda a segurança de operários e transeuntes durante a execução de todas as etapas da obra.

### 6.1. Normas

São parte integrante deste caderno de encargos, independentemente de transcrição, todas as normas (NBR's) da Associação Brasileira de Normas Técnicas (ABNT), bem como as Normas do DNIT e DER/CE, que tenham relação com os serviços objeto do contrato.

### 6.2. Materiais

Todo material a ser empregado na obra será de primeira qualidade e especificações deverão ser respeitadas. Quaisquer modificações deverão ser autorizadas pela fiscalização

Caso julgue necessário, a Fiscalização e Supervisão poderão solicitar a apresentação de certificados de ensaios relativos a materiais a serem utilizados e o fornecimento de amostras dos mesmos.

Os materiais adquiridos deverão ser estocados de forma a assegurar a conservação de suas características e qualidades para emprego nas obras, bem como a facilitar sua inspeção. Quando se fizer necessário, os materiais serão estocados sobre plataformas de superfícies limpas e adequadas para tal fim, ou ainda em depósitos resguardados das intempéries.

De um modo geral, serão válidas todas as instruções, especificações e normas oficiais no que se refere à recepção, transporte, manipulação, emprego e estocagem dos materiais a serem utilizados nas diferentes obras.

Todos os materiais, salvo disposto em contrário nas Especificações técnicas, serão fornecidos pela CONTRATADA.

### 6.3. Mão de Obra

A CONTRATADA manterá na obra engenheiros, mestres, operários e funcionários administrativos em número e especialização compatíveis com a

  
**A. P. Levy de M. Ximenes**  
*Engenheiro Civil*  
CREA/CE Nº 334096

**PREFEITURA MUNICIPAL DE GRAÇA**  
PRÉDIO DA ADMINISTRAÇÃO PÚBLICA  
AVENIDA JOSÉ CÂNDIDO DE CARVALHO, Nº 483, CENTRO, GRAÇA-CE  
62.365-000  
(88) 3656.1255

WWW.GRAÇA.CE.GOV.BR





natureza dos serviços, bem como materiais em quantidade suficiente para a execução dos trabalhos.

Todo pessoal da CONTRATADA deverá possuir habilitação e experiência para executar, adequadamente, os serviços que lhes forem atribuídos.

Qualquer empregado da CONTRATADA, ou de qualquer subcontratada, que, na opinião justificada da Fiscalização, não executar o seu trabalho de maneira correta e adequada, ou seja, de forma desrespeitosa, temperamental, desordenada ou indesejável por outros motivos, deverá ser, mediante solicitação por escrito da Fiscalização, afastado imediatamente pela CONTRATADA.

#### **6.4. Assistência Técnica e Administrativa**

Para perfeita execução e completo acabamento das obras e serviços, o Contratado se obriga, sob as responsabilidades legais vigentes, a prestar toda assistência técnica e administrativa necessária ao andamento conveniente dos trabalhos.

#### **6.5. Condições de Trabalho e Segurança da Obra**

Caberá ao construtor o cumprimento das disposições no tocante ao emprego de equipamentos de segurança" dos operários e sistemas de proteção das máquinas instaladas no canteiro de obras. Todos os operários e contratado deverão utilizar capacetes, cintos de segurança luvas, máscaras, e todos os outros Equipamento de Proteção Individuais (EPI's) exigidos para a execução de todas as etapas do serviço. As máquinas deverão conter dispositivos de proteção tais como: chaves apropriadas, disjuntores, fusíveis, etc.

Deverá ainda, ser atentado para tudo o que reza as normas de regulamentação "NR18" da Legislação, em vigor, condições e Meio Ambiente do Trabalho na Indústria da Construção Civil. Em caso de acidentes no canteiro de trabalho, a CONTRATADA deverá:

- a) Prestar todo e qualquer socorro imediato às vítimas;
- b) Paralisar imediatamente as obras nas suas circunvizinhanças, a fim de evitar a possibilidade de mudanças das circunstâncias relacionadas com o acidente;
- c) Solicitar imediatamente o comparecimento da FISCALIZAÇÃO no lugar da ocorrência, relatando o fato.

**A. P. Levy de M. Ximenes**

Engenheiro Civil  
CREA/CE Nº 334096

PREFEITURA MUNICIPAL DE GRAÇA

PRÉDIO DA ADMINISTRAÇÃO PÚBLICA

AVENIDA JOSÉ CÂNDIDO DE CARVALHO, Nº 483, CENTRO, GRAÇA-CE

62.365-000

(88) 3656.1255

WWW.GRAÇA.CE.GOV.BR



A CONTRATADA é a única responsável pela segurança, guarda e conservação de todos os materiais, equipamentos, ferramentas e utensílios e, ainda, pela proteção destes e das instalações da obra.

## 7. ESPECIFICAÇÕES TÉCNICAS

### 7.1. Serviços Iniciais

#### 7.1.1. Placa de Obra

A Placa de Obra deverá ter dimensões de 2,00x3,00 m, confeccionada conforme modelo disponibilizado e ser instalada em local discriminado pela Prefeitura Municipal de Graça.

### 7.2. Administração de Obra

#### 7.2.1. Administração Local de Obra

Todos os serviços desse projeto deveram ser acompanhados pelo profissional responsável pela execução da obra e seus encarregados para perfeita e segura execução.

### 7.3. Serviços de Patronagem

#### 7.3.1. Desmobilização de Equipamentos

A empresa contratada deverá mobilizar até o município uma equipe mecanizada para a execução do serviço composta pelos equipamentos descritos nas composições do item deste orçamento.

#### 7.3.2. Indenização de Jazida

Para os aterros de pista e segmentos de ruas ou estradas, cuja implantação requer depósito de materiais provenientes da jazida, são fornecidas as informações a seguir.

JAZIDA	COORDENADAS	LOCALIZAÇÃO
01	-4.097357, -40.806761	Estrada Extremas de Santa Luzia
02	-4.074929, -40.773663	Estrada Extremas de Santa Luzia
03	-3.979485, -40.782622	Sítio Verdes
04	-3.957094, -40.820389	Santa Clara
05	-4.016435, -40.773114	Estrada Caraúbas à Caatinga
06	-3.980046, -40.783492	Sítio Verdes
07	-3.990036, -40.738619	Extremas dos Furtados

  
**A. P. Levy de M. Ximenes**  
Engenheiro Civil  
CREA/CE Nº 334096

PREFEITURA MUNICIPAL DE GRAÇA  
PRÉDIO DA ADMINISTRAÇÃO PÚBLICA  
AVENIDA JOSÉ CÂNDIDO DE CARVALHO, Nº 483, CENTRO, GRAÇA-CE  
62.365-000  
(88) 3656.1255  
WWW.GRAÇA.CE.GOV.BR



A compactação do aterro deverá atingir índice em média de 100% PN.

Após a locação, marcação e nivelamento da topografia as operações de aterro compreendem: escavações, cargas, transportes, descargas, espalhamentos, conveniente umedecimento ou aeração e compactação dos materiais da jazida, para a construção do corpo do aterro até as cotas indicadas em projeto.

A liberação ambiental e qualquer ônus financeiro referente aquisição de material, deve ser de responsabilidade do contratante. A execução dos aterros deverá prover a utilização racional de equipamentos apropriados, que possam atender às condições locais e a produtividade exigida.

Na construção dos aterros poderão ser empregados tratores de lâmina, caminhões basculantes, motoniveladoras, rolos lisos, pé-de-carneiro vibratório, arados, grade de disco, caminhões pipa, etc.

Será realizado ensaio de grau de compactação de pista a fim de verificar a compactação do material empregado, caso seja granulometria grande será feito teste de carga.

A medição do serviço de aterro será feita em m<sup>3</sup> executado na estrada.

#### *7.3.3. Escavação, Carga e Transporte de Material 1-cat 3001 a 4000m*

O transporte do material de 1ª categoria será feito durante o processo de escavação e remoção de materiais com baixa capacidade de suporte. para a área de bota-fora. Todo o material deverá ser transportado por caminhões basculantes, com proteção superior.

Todo e qualquer ônus financeiro, bem como a liberação ambiental do bota-fora será de total responsabilidade da contratante.

O material será transportado para uma DMT de 4Km.

A medição efetuar-se-á levando em consideração o volume transportado em m<sup>3</sup> x Km padrão bota-fora.

#### *7.3.4. Reconformação / Patrologem da Plataforma.*

A Conformação da Plataforma será feita com a utilização de motoniveladora nos trechos danificados onde não serão necessários a adição de material nem a regularização do subleito.

O leito da estrada que irá receber adição deverá estar perfeitamente regularizado e consolidado sem a presença de "Painéis" nem de "costelas",

*A. P. Levy de M. Ximenes*  
Engenheiro Civil  
CREA/CE Nº 334096

PREFEITURA MUNICIPAL DE GRAÇA  
PRÉDIO DA ADMINISTRAÇÃO PÚBLICA  
AVENIDA JOSÉ CÂNDIDO DE CARVALHO, Nº 483, CENTRO, GRAÇA-CE  
62.365-000  
(88) 3656.1255  
WWW.GRAÇA.CE.GOV.BR



obedecendo às condições geométricas de alinhamento, greide e seção transversal projetados.

### 7.3.5. Revestimento com Solo (Piçarra)

REVESTIMENTO PRIMÁRIO é a Camada de Solo Estabilizado, superposta ao leito de uma estrada, que seja capaz de oferecer uma superfície de rolamento de qualidade superior à do solo existente.

Os materiais utilizados no Revestimento Primário são os disponíveis na região da estrada, podendo ser:

- Solos lateríticos, que se caracterizam pela sua baixa expansibilidade;
- Solos não lateríticos, mistos ou constituídos de pedregulhos, areias, siltes ou argilas;
- Rochas britadas;
- Mistura de solos ou de solo com brita.
- Os materiais ideais para Revestimento Primário devem possuir as seguintes características:
- O agregado graúdo (retido na peneira nº 10) ser constituído de partículas duras e duráveis de fragmentos de pedras e apresentar uma percentagem de desgaste. no ensaio Los Angeles, inferior a 50%;
- O agregado miúdo (passando na peneira nº 10) ser constituído de areia e também de partículas finas que passem na peneira nº 200.

Todo material ser isento de matéria orgânica ou vegetal e se enquadrar numa das seguintes faixas granulométricas:

PENEIRA	PORCENTAGEM PASSANDO, EM PESO			
	C	D	E	F
1"	100	100	100	100
3/8"	50-85	60-100	-	-
Nº 4	35-65	50-85	55-100	70-100
Nº 10	25-50	40-70	40-100	55-100
Nº 40	15-30	25-45	20-50	30-70
Nº 200	5-15	10-25	6-20	8-25

Para solos lateríticos, a fração que passa na peneira nº 40 ter um limite de liquidez inferior ou igual a 40% ( $LL \leq 340$ ) e um índice de plasticidade entre 4% e 15% ( $4 \leq IP \leq 15$ ).

A. P. Levy de M. Ximenes

Engenheiro Civil  
CREA/CE Nº 334096

PREFEITURA MUNICIPAL DE GRAÇA

PRÉDIO DA ADMINISTRAÇÃO PÚBLICA

AVENIDA JOSÉ CÂNDIDO DE CARVALHO, Nº 483, CENTRO, GRAÇA-CE

62.365-000

(88) 3656.1255

WWW.GRAÇA.CE.GOV.BR



Para solos não lateríticos, a fração que passa na peneira nº 40 ter um limite de liquidez inferior ou igual a 35% ( $LL \leq 35$ ) e um índice de plasticidade entre 4% e 9% ( $4 \leq IP < 9$ ).

Poderão ser utilizados materiais fora das características geotécnicas anteriores, desde que tenha um comportamento satisfatório como Revestimento Primário, comprovado pela experiência regional, e sejam indicados no Projeto.

Em regiões com escassez de materiais granulares, deverá ser evitada a utilização de jazidas de solos com características de camada de Base de pavimentos flexíveis. Estas jazidas deverão ser preservadas para serem utilizadas por ocasião da pavimentação da estrada.

O equipamento básico para a execução de um revestimento primário é o seguinte:

- Equipamentos de exploração da jazida de solos (Trator de Esteira, Escavadeira Hidráulica, Carregadeira Frontal, Caminhões Basculantes);
- Motoniveladora Pesada com escarificador suficientemente potente para destorroar e homogeneizar o material da camada cuja espessura após a compactação possam atingir pelo menos 20cm, c de conformar a superfície;
- Grade de Discos, rebocada por um conveniente Trator de Pneus, devendo ser capaz de complementar os trabalhos de destorroamento e homogeneização do teor de água iniciados pela Motoniveladora. Poderão ser usados dispositivos tipo "Pulvimixer";
- Caminhão Distribuidor de água;
- Rolo Compressor, que poderá ser de Pneus, Pé de Carneiro vibratório ou Liso Vibratório.

O leito da estrada que irá receber o Revestimento Primário deverá estar perfeitamente regularizado e consolidado, obedecendo as condições geométricas de alinhamento, greide e seção transversal projetada.

A camada de Revestimento Primário terá em toda largura da plataforma uma espessura constante de acordo com o projeto. A espessura da camada não deverá ser inferior a 17cm.

A execução de RP sem mistura ou com mistura na pista envolve basicamente as seguintes operações:

➤ ESPALHAMENTO:

O espalhamento dos materiais depositados na plataforma se fará com motoniveladora. O espalhamento será feito de modo que a camada fique com espessura constante. Não poderão ser confeccionadas camadas com

  
**A. P. Levy de M. Ximenes**  
Engenheiro Civil  
CREA/CE Nº 334096

PREFEITURA MUNICIPAL DE GRAÇA  
PRÉDIO DA ADMINISTRAÇÃO PÚBLICA  
AVENIDA JOSÉ CÂNDIDO DE CARVALHO, Nº 483, CENTRO, GRAÇA-CE  
62.365-000  
(88) 3656.1255

WWW.GRAÇA.CE.GOV.BR



espessuras compactadas superiores a 22 cm nem inferiores a 15 cm. No caso de 2 materiais será feito primeiramente o espalhamento do material de maior quantidade e sobre essa camada espalhar-se-á o outro material.

➤ HOMOGENEIZAÇÃO DOS MATERIAIS SECOS:

O material espalhado será homogeneizado com o uso combinado de grade de disco e motoniveladora. A homogeneização prosseguirá até que visualmente não se distinga um material do outro. A pulverização dos materiais é fundamental. Nessa fase serão retirados blocos de pedra, raízes e outros materiais estranhos.

➤ UMEDECIMENTO OU AERAÇÃO E HOMOGENEIZAÇÃO DA UMIDADE:

Para atingir-se a faixa do teor de umidade na qual o material será compactado, serão utilizados carros tanques para umedecimento, motoniveladora e grade de discos para homogeneização da umidade e uma possível aeração. A faixa de umidade para compactação terá como limites (hot - 2,0%) e (hot + 1,0%). É muito importante uma perfeita homogeneização da umidade para uma boa compactação.

➤ COMPACTAÇÃO:

A compactação deve ser executada preferencialmente com rolo liso vibratório autopropulsor isoladamente ou em combinação com rolo vibratório pé-de-carneiro autopropulsor (pata curta). No acabamento deve ser também utilizado o rolo pneumático.

➤ ACABAMENTO:

A operação de acabamento será executada com motoniveladora e rolos compactadores usuais, que darão a conformação geométrica longitudinal e transversal da plataforma, de acordo com o Projeto. Só será permitida a conformação geométrica por corte. É imprescindível a retirada das leiras nos bordos dos aterros (conhecidos como "bigodes") para evitar a retenção de águas e ocorrências de erosões nos locais de escoamento.

➤ LIBERAÇÃO AO TRÁFEGO.

Após a verificação e aceitação do intervalo trabalhado, o Revestimento Primário está em condições de ser entregue ao Tráfego.

#### 7.4. Obras d'Artes

O local de construção da Obra d'Arte será na estrada da localidade de Jaburu, em coordenadas específicas, conforme relatório fotográfico georreferenciado em anexo. A estrutura dispõe basicamente de tubos de 60cm,

A. P. Levy de M. Ximenes

Engenheiro Civil  
CREA/CE Nº 334096

PREFEITURA MUNICIPAL DE GRAÇA

PRÉDIO DA ADMINISTRAÇÃO PÚBLICA

AVENIDA JOSÉ CÂNDIDO DE CARVALHO, Nº 483, CENTRO, GRAÇA-CE

62.365-000

(88) 3656.1255

WWW.GRAÇA.CE.GOV.BR



instalados sobre colchão de solo firme e de concreto ciclópico, coberto por aterro (piçarra), com recravas "alas" de entradas e saída de água feitas em concreto.

#### 7.4.1. Concreto Ciclópico Fck 10Mpa com Agregado

O Concreto Ciclópico servirá para a recrava "Ala", ou ainda, para a construção das Bocas de saída e entradas de água nos tubos em trechos (Extremas Santa Luzia a Lapa) e (Extremas dos Furtados a Taquari).

#### 7.4.2. Corpo de Bueiro simples tubular D=60cm

O terreno deverá estar compactado mecanicamente por compactadores manuais, placa vibratória ou compactador de impacto, para garantir o grau de compactação satisfatório, e a uniformidade de apoio para a execução do berço.

Execução da porção inferior do berço, até se atingir a linha correspondente à geratriz inferior dos tubos vibrando o concreto mecanicamente. Quando existir solo com baixa capacidade de suporte no terreno de fundação, o berço deve ser executado sobre um enrocamento de pedra de mão jogada, ou atender à solução especificada no projeto. Será feita a Instalação dos tubos sobre a porção superior do berço, tão logo o concreto utilizado apresente resistência suficiente. Se necessário, utilizar guias ou calços de madeira ou de concreto pré-moldado para fixar os tubos na posição correta. Os tubos devem estar limpos antes de sua aplicação.

Complementação da concretagem do berço, após a instalação dos tubos vibrando o concreto mecanicamente. Opcionalmente, o berço pode ser fundido em uma só etapa, com o tubo já assentado sobre guias transversais de concreto pré-moldados ou de madeira (2 guias por tubo).

Caso ocorra deslocamento do eixo do bueiro do leito natural, executar o preenchimento da vala com pedra de mão para proporcionar o fluxo das águas, de infiltração ou remanescentes, da canalização do talvegue.

A declividade longitudinal do bueiro deve ser contínua e somente em condições excepcionais permitir descontinuidades no perfil dos bueiros. Retirar as fôrmas laterais ao berço, após a cura do concreto e proceder ao rejuntamento dos tubos internamente (porção inferior) e externamente (porção superior).

#### 7.4.3. Forma para Concreto "IN LOCO", inclusive desforma

A forma e desforma destina-se a modelagem das recravas "alas" de entrada e saída de água, conforme desenho em anexo, além de poderem ser utilizadas para a modelagem e execução do berço que receberá os tubos de

  
**A. P. Levy de M. Ximenes**  
Engenheiro Civil  
CREA/CE Nº 334096

PREFEITURA MUNICIPAL DE GRAÇA  
PRÉDIO DA ADMINISTRAÇÃO PÚBLICA  
AVENIDA JOSÉ CÂNDIDO DE CARVALHO, Nº 483, CENTRO, GRAÇA-CE  
62.365-000  
(88) 3656.1255

WWW.GRAÇA.CE.GOV.BR



concreto possibilitando que haja caimento ideal para perfeito escoamento das águas.

**A. P. Levy de M. Ximenes**

Engenheiro Civil  
CREA/CE Nº 334096

PREFEITURA MUNICIPAL DE GRAÇA

PRÉDIO DA ADMINISTRAÇÃO PÚBLICA

AVENIDA JOSÉ CÂNDIDO DE CARVALHO, Nº 483, CENTRO, GRAÇA-CE

62.365-000

(88) 3656.1255

WWW.GRAÇA.CE.GOV.BR



## 8. QUADRO DE TRECHOS

SERVIÇO DE PATRONAGEM EM CAMINHOS E ESTRADAS VICINAIS								
ITEM	TRECHOS	COORDENADAS DECIMAIS				COMP. (m)	LARG. (m)	TOTAL (m²)
		INÍCIO		FINAL				
		LATITUDE	LONGITUDE	LATITUDE	LONGITUDE			
1	GRAÇA (SEDE) - EXTREMAS DE SANTA LUZIA	-4.046020	-40.761307	-4.102790	-40.789396	8.000,00	5,00	40.000,00
2	EXTREMAS DE SANTA LUZIA - LAPA	-4.104199	-40.793980	-4.089310	-40.823690	4.300,00	5,00	21.500,00
3	JABURÚ - OITIS DIVISA DE MUCAMBO (PASSANDO POR SÍTIO POMBO E CAETANO)	-3.994786	-40.801871	-3.958292	-40.750348	7.600,00	6,00	45.600,00
4	CAETANO - SANTA CLARA (PASSANDO POR SÍTIO VERDES )	-3.973305	-40.759034	-3.969978	-40.820911	7.100,00	5,00	35.500,00
5	CAETANO - TAQUARÍ (PASSANDO POR BAIXA FUNDO)	-3.973302	-40.758937	-3.976021	-40.731048	3.200,00	5,00	16.000,00
6	CAETANO - EXTREMAS DOS FURTADOS ( PASSANDO POR SÍTIO VASSOURAS)	-3.974874	-40.757518	-3.996666	-40.749411	2.250,00	5,00	11.250,00
7	JABURU - SÍTIO VERDES	-3.991987	-40.789346	-3.980440	-40.784778	1.450,00	5,00	7.250,00
8	GRAÇA (SEDE) - JENIPAPO DMSA COM PACUJÁ (PASSANDO POR SÍTIO ILHA)	-4.035520	-40.750727	-4.023884	-40.721233	3.700,00	5,00	18.500,00
9	CARATININGA - JENIPAPO	-4.014258	-40.740250	-4.023533	-40.717830	2.600,00	5,00	13.000,00
10	CARAÚBAS - BARRO VERMELHO (PASSANDO POR CAATINGA)	-4.022499	-40.777517	-4.003125	-40.760425	3.000,00	5,00	15.000,00
11	BARRO VERMELHO - JABURÚ (PASSANDO POR AREIA BRANCA)	-4.003125	-40.760425	-3.996979	-40.798499	4.450,00	5,00	22.250,00
12	JABURÚ - SÍTIO VASSOURAS (PASSANDO POR SÍTIO POMBOS)	-3.997771	-40.780951	-3.988076	-40.751967	3.600,00	5,00	18.000,00
13	CAMPESTRE - JABURÚ (PASSANDO POR LAGOA NOVA)	-4.021257	-40.802535	-3.997804	-40.794285	3.900,00	5,00	19.500,00
14	COITÉ - PIRITUBA (PASSANDO POR SABIÁ)	-4.039637	-40.813904	-4.017187	-40.815806	3.300,00	5,00	16.500,00
15	CAETANO - SANTA CLARA (PASSANDO POR CAMPO DE DENTRO E MALHADINHA)	-3.962200	-40.794400	-3.970200	-40.756000	4.700,00	5,00	23.500,00
16	BUIRA - SANGRADOURO	-4.040025	-40.797574	-4.028801	-40.801212	1.650,00	5,00	8.250,00
17	JABURU - SANTA CLARA (PASSANDO POR VACA GORDA)	-3.993101	-40.799776	-3.975671	-40.808974	2.650,00	5,00	13.250,00
18	CAETANO - CAMPO DENTRO (ESTRADA PARA ESTÁDIO CAMPO DE DENTRO)	-3.973526	-40.761760	-3.969714	-40.771320	1.550,00	5,00	7.750,00
19	GRAÇA - PIRITUBA (PASSANDO POR CARAUBAS)	-4.034780	-40.752280	-4.021259	-40.802522	7.750,00	5,00	38.750,00
20	SANGRADOURO - VILA	-4.045753	-40.804184	-4.026375	-40.805538	3.600,00	5,00	18.000,00
21	CACHOEIRINHA - BUIRA	-4.027358	-40.781599	-4.039650	-40.792256	1.900,00	5,00	9.500,00
<b>TOTAL</b>						<b>82.250,00</b>		<b>418.850,00</b>

  
**A. P. Levy de M. Ximenes**  
 Engenheiro Civil  
 CREA/CE Nº 334096



### 9. ROTA DOS TRECHOS

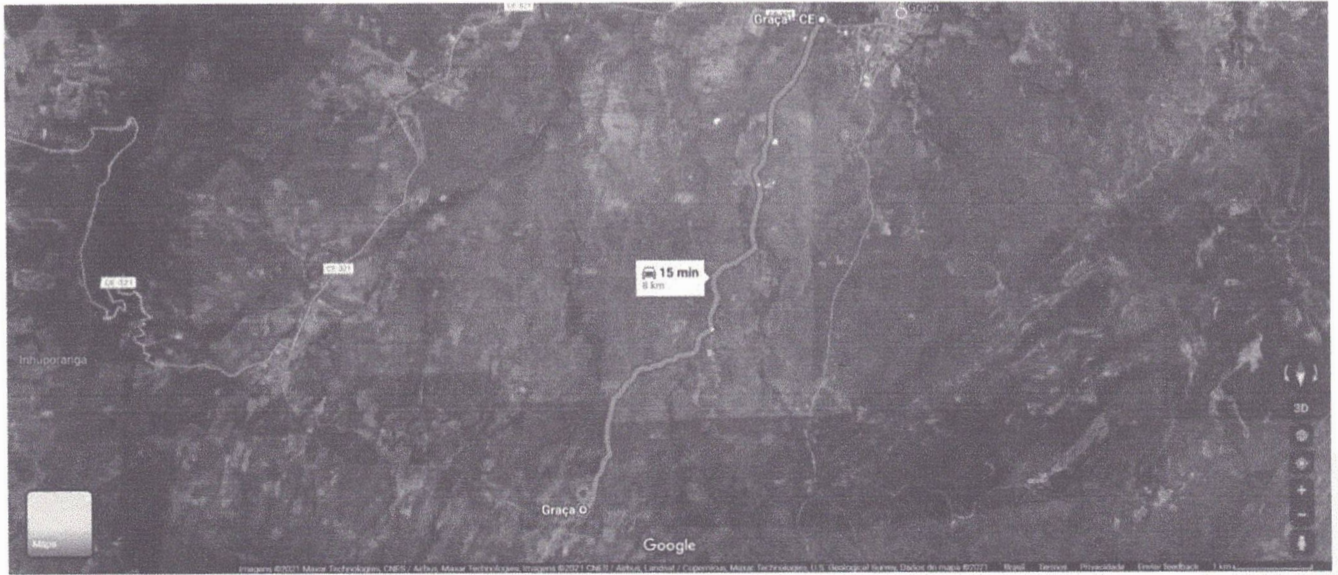

TRECHO 01

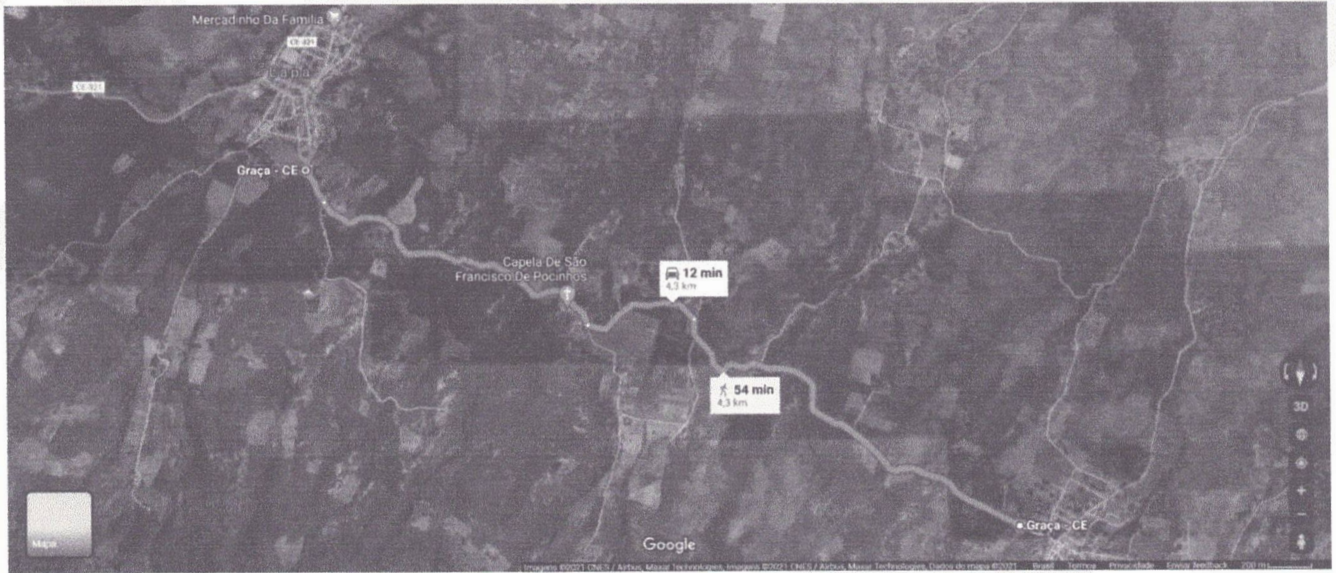

TRECHO 02

*A. P. Levy de M. Ximenes*  
Engenheiro Civil  
CREA/CE Nº 334096

PREFEITURA MUNICIPAL DE GRAÇA  
PRÉDIO DA ADMINISTRAÇÃO PÚBLICA  
AVENIDA JOSÉ CÂNDIDO DE CARVALHO, Nº 483, CENTRO, GRAÇA-CE  
62.365-000  
(88) 3656.1255  
WWW.GRAÇA.CE.GOV.BR

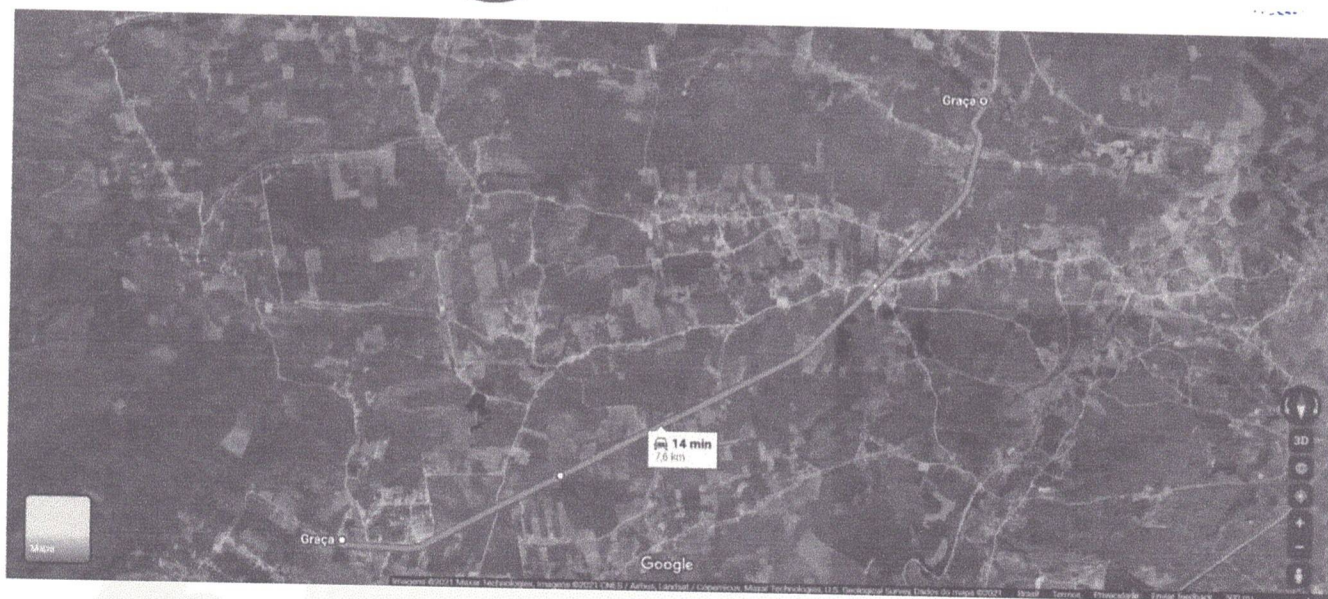

TRECHO 03



TRECHO 04

*A. P. Levy de M. Ximenes*  
Engenheiro Civil  
CREA/CE Nº 334096

PREFEITURA MUNICIPAL DE GRAÇA  
PRÉDIO DA ADMINISTRAÇÃO PÚBLICA  
AVENIDA JOSÉ CÂNDIDO DE CARVALHO, Nº 483, CENTRO, GRAÇA-CE  
62.365-000  
(88) 3656.1255  
WWW.GRAÇA.CE.GOV.BR

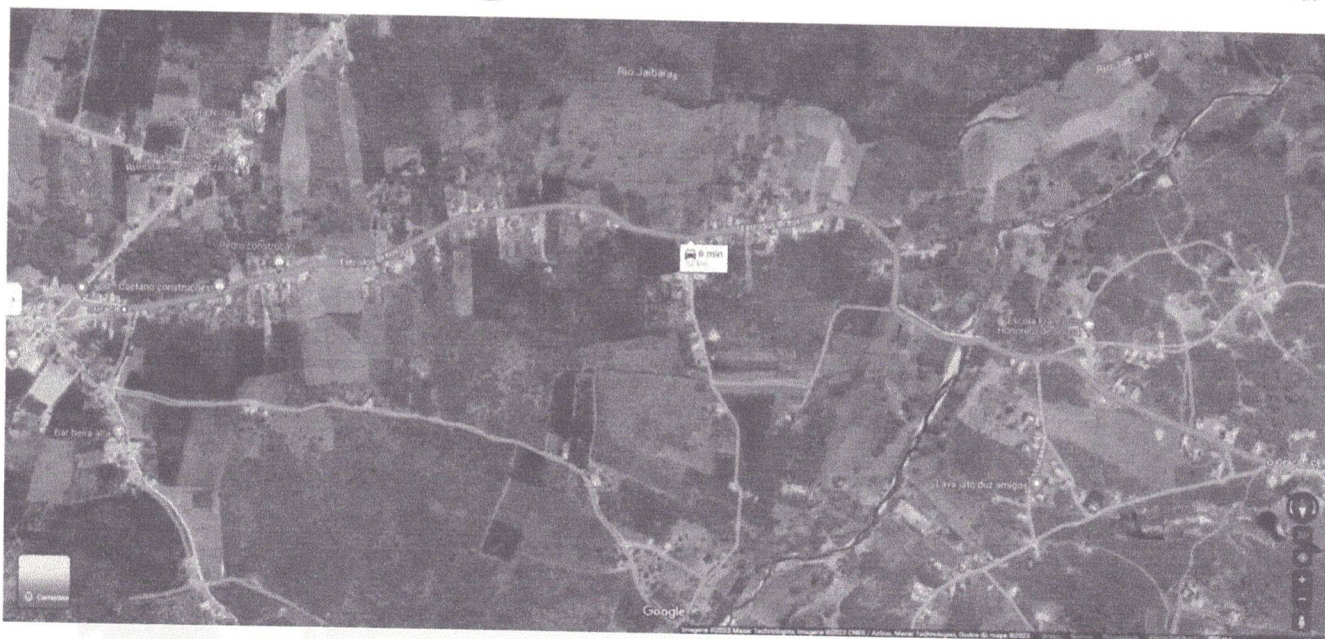

TRECHO 05



TRECHO 06

*A. P. Levy de M. Ximenes*  
*Engenheiro Civil*  
*CREA/CE Nº 334096*

**PREFEITURA MUNICIPAL DE GRAÇA**  
**PRÉDIO DA ADMINISTRAÇÃO PÚBLICA**  
**AVENIDA JOSÉ CÂNDIDO DE CARVALHO, Nº 483, CENTRO, GRAÇA-CE**

62.365-000  
(88) 3656.1255

WWW.GRAÇA.CE.GOV.BR



TRECHO 07

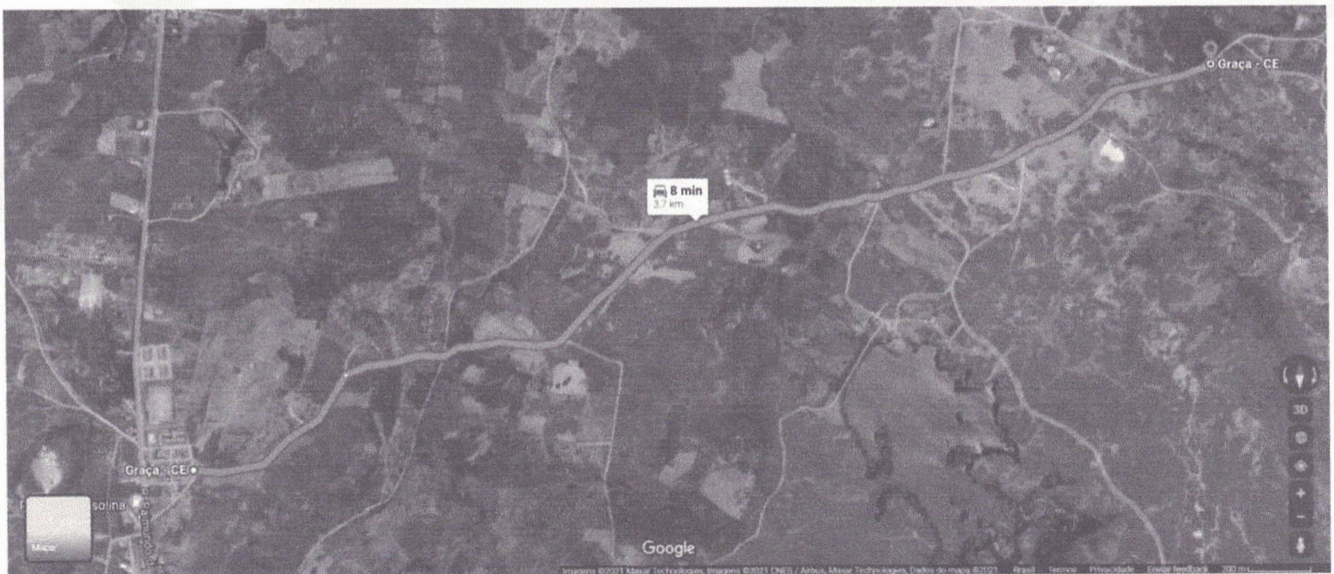

TRECHO 08

*A. P. Levy de M. Ximenes*  
**A. P. Levy de M. Ximenes**  
*Engenheiro Civil*  
**Engenheiro Civil**  
*CREA/CE Nº 334096*  
**CREA/CE Nº 334096**

**PREFEITURA MUNICIPAL DE GRAÇA**  
**PRÉDIO DA ADMINISTRAÇÃO PÚBLICA**  
**AVENIDA JOSÉ CÂNDIDO DE CARVALHO, Nº 483, CENTRO, GRAÇA-CE**  
**62.365-000**  
**(88) 3656.1255**  
**WWW.GRAÇA.CE.GOV.BR**



TRECHO 09



TRECHO 10

*A. P. Levy de M. Ximenes*  
Engenheiro Civil  
CREA/CE Nº 334096

PREFEITURA MUNICIPAL DE GRAÇA  
PRÉDIO DA ADMINISTRAÇÃO PÚBLICA  
AVENIDA JOSÉ CÂNDIDO DE CARVALHO, Nº 483, CENTRO, GRAÇA-CE

62.365-000  
(88) 3656.1255  
WWW.GRAÇA.CE.GOV.BR



TRECHO 11

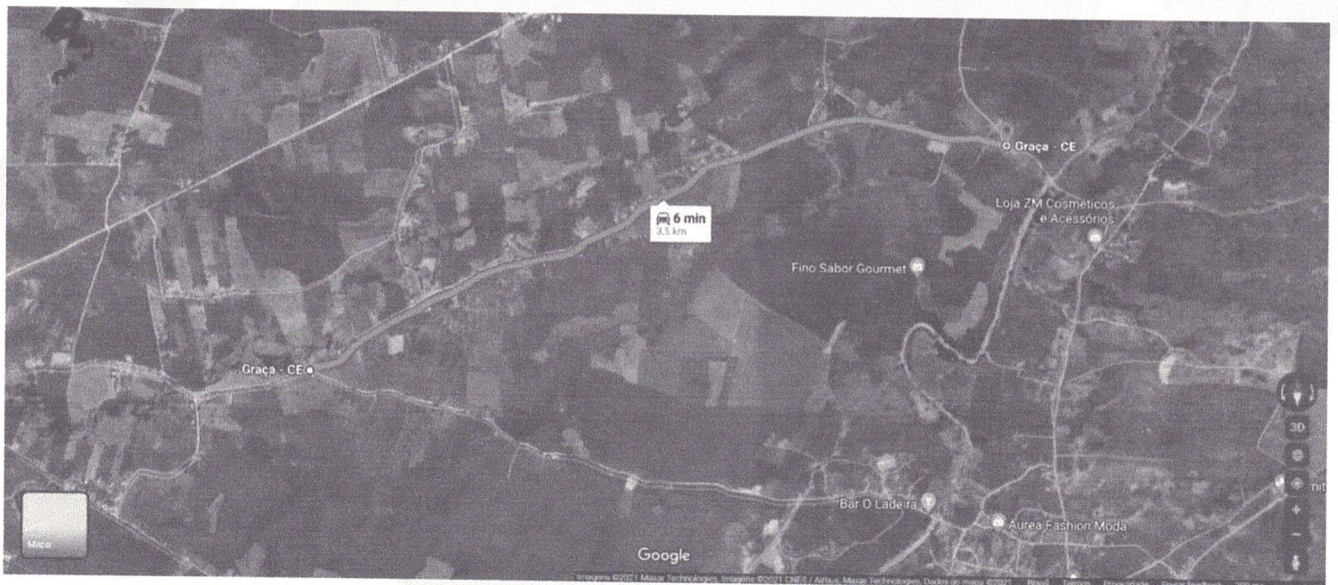

TRECHO 12

*A. P. Levy de M. Ximenes*  
*Engenheiro Civil*  
*CREA/CE Nº 334096*

**PREFEITURA MUNICIPAL DE GRAÇA**  
**PRÉDIO DA ADMINISTRAÇÃO PÚBLICA**  
**AVENIDA JOSÉ CÂNDIDO DE CARVALHO, Nº 483, CENTRO, GRAÇA-CE**

62.365-000  
(88) 3656.1255

WWW.GRAÇA.CE.GOV.BR







TRECHO 15



TRECHO 16

*A. P. Levy de M. Ximenes*  
Engenheiro Civil  
CREA/CE Nº 334096

PREFEITURA MUNICIPAL DE GRAÇA  
PRÉDIO DA ADMINISTRAÇÃO PÚBLICA  
AVENIDA JOSÉ CÂNDIDO DE CARVALHO, Nº 483, CENTRO, GRAÇA-CE  
62.365-000  
(88) 3656.1255  
WWW.GRAÇA.CE.GOV.BR



TRECHO 17

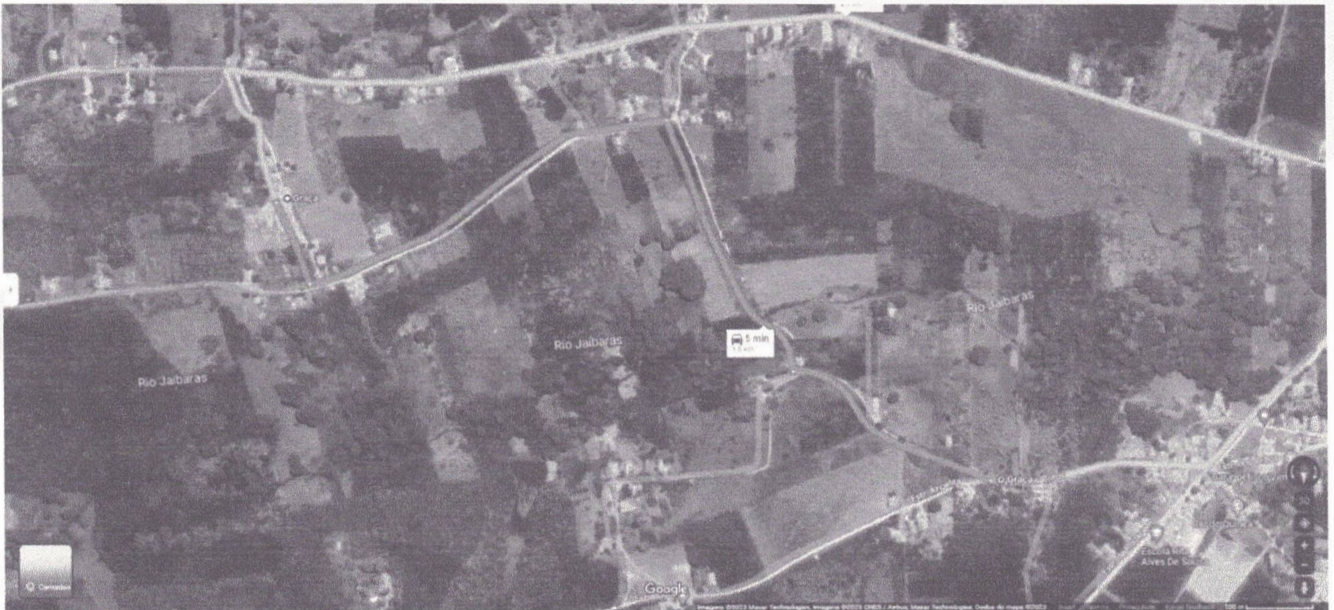

TRECHO 18

*A. P. Levy de M. Ximenes*  
**A. P. Levy de M. Ximenes**  
*Engenheiro Civil*  
**Engenheiro Civil**  
*CREA/CE Nº 334096*  
**CREA/CE Nº 334096**

**PREFEITURA MUNICIPAL DE GRAÇA**  
**PRÉDIO DA ADMINISTRAÇÃO PÚBLICA**  
**AVENIDA JOSÉ CÂNDIDO DE CARVALHO, Nº 483, CENTRO, GRAÇA-CE**  
**62.365-000**  
**(88) 3656.1255**  
**WWW.GRAÇA.CE.GOV.BR**



TRECHO 19



TRECHO 20

*A. P. Levy de M. Ximenes*  
**A. P. Levy de M. Ximenes**  
Engenheiro Civil  
CREA/CE Nº 334096

**PREFEITURA MUNICIPAL DE GRAÇA**  
**PRÉDIO DA ADMINISTRAÇÃO PÚBLICA**  
AVENIDA JOSÉ CÂNDIDO DE CARVALHO, Nº 483, CENTRO, GRAÇA-CE

62.365-000  
(88) 3656.1255  
WWW.GRAÇA.CE.GOV.BR



TRECHO 21

*A. P. Levy de M. Ximenes*  
Engenheiro Civil  
CREA/CE Nº 334096

PREFEITURA MUNICIPAL DE GRAÇA  
PRÉDIO DA ADMINISTRAÇÃO PÚBLICA  
AVENIDA JOSÉ CÂNDIDO DE CARVALHO, Nº 483, CENTRO, GRAÇA-CE

62.365-000  
(88) 3656.1255

WWW.GRAÇA.CE.GOV.BR



### 10. RELATÓRIO FOTOGRÁFICO



*A. P. Levy de M. Ximenes*  
Engenheiro Civil  
CREA/CE Nº 334096

PREFEITURA MUNICIPAL DE GRAÇA  
PRÉDIO DA ADMINISTRAÇÃO PÚBLICA  
AVENIDA JOSÉ CÂNDIDO DE CARVALHO, Nº 483, CENTRO, GRAÇA-CE  
62.365-000  
(88) 3656.1255  
WWW.GRAÇA.CE.GOV.BR

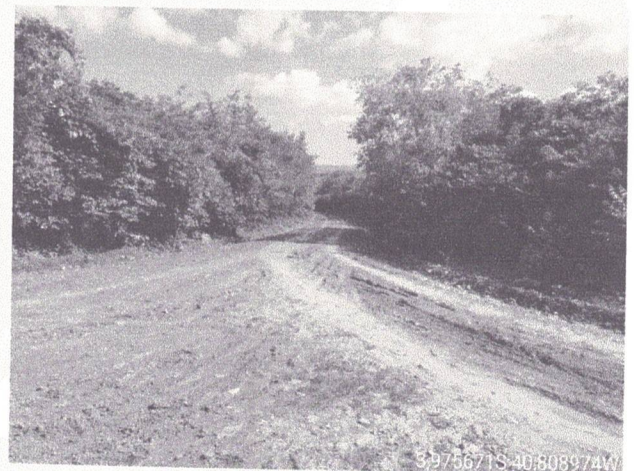
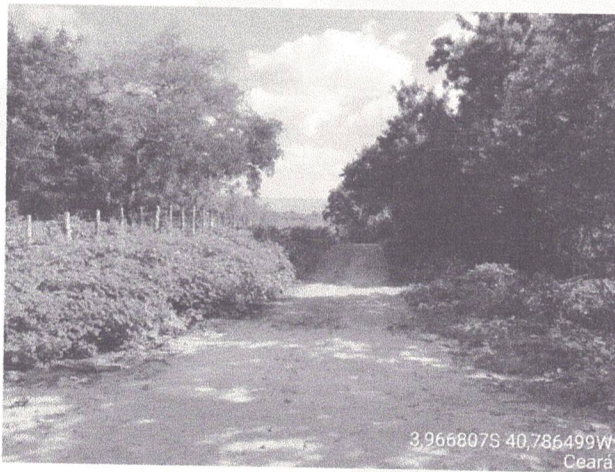
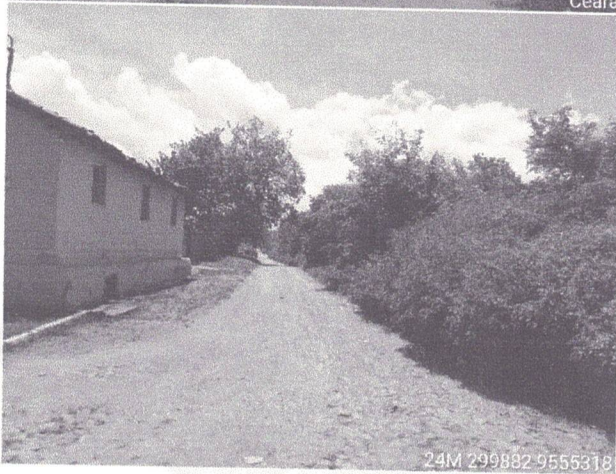
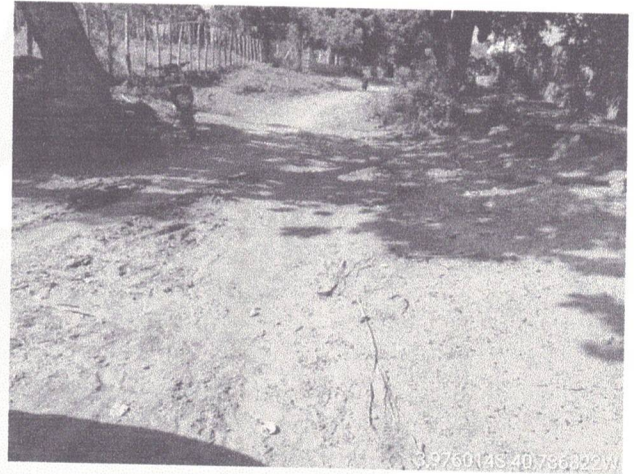

*A. P. Levy de M. Ximenes*  
Engenheiro Civil  
CREA/CE N° 334096

PREFEITURA MUNICIPAL DE GRAÇA  
PRÉDIO DA ADMINISTRAÇÃO PÚBLICA  
AVENIDA JOSÉ CÂNDIDO DE CARVALHO, N° 483, CENTRO, GRAÇA-CE  
62.365-000  
(88) 3656.1255  
WWW.GRAÇA.CE.GOV.BR

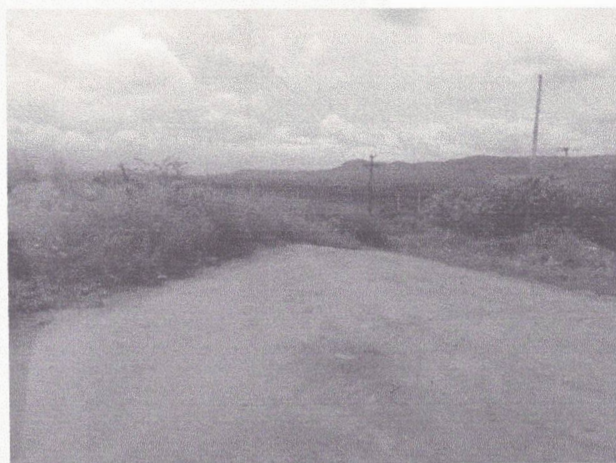
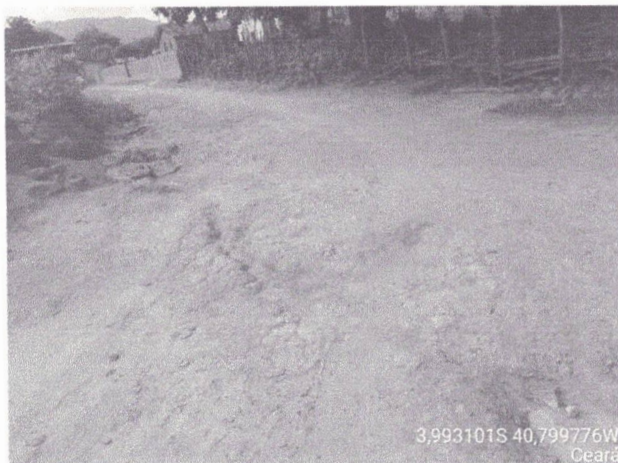

*A. P. Levy de M. Ximenes*  
*Engenheiro Civil*  
*CREA/CE N° 334096*

**PREFEITURA MUNICIPAL DE GRAÇA**  
**PRÉDIO DA ADMINISTRAÇÃO PÚBLICA**  
AVENIDA JOSÉ CÂNDIDO DE CARVALHO, N° 483, CENTRO, GRAÇA-CE  
62.365-000  
(88) 3656.1255  
WWW.GRAÇA.CE.GOV.BR

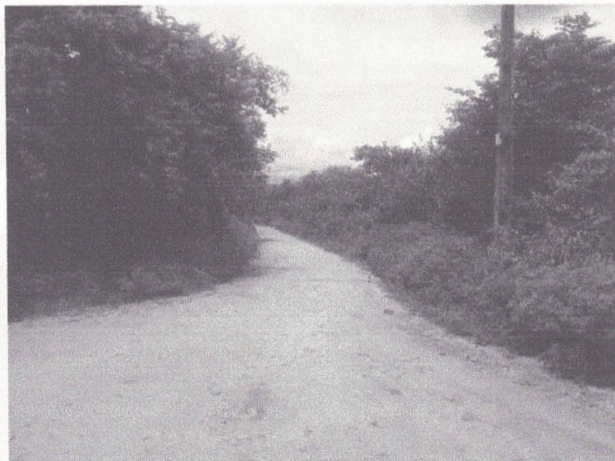

*A. P. Levy de M. Ximenes*  
*Engenheiro Civil*

CREA/CE Nº 334096

PREFEITURA MUNICIPAL DE GRAÇA  
PRÉDIO DA ADMINISTRAÇÃO PÚBLICA  
AVENIDA JOSÉ CÂNDIDO DE CARVALHO, Nº 483, CENTRO, GRAÇA-CE

62.365-000  
(88) 3656.1255

WWW.GRAÇA.CE.GOV.BR



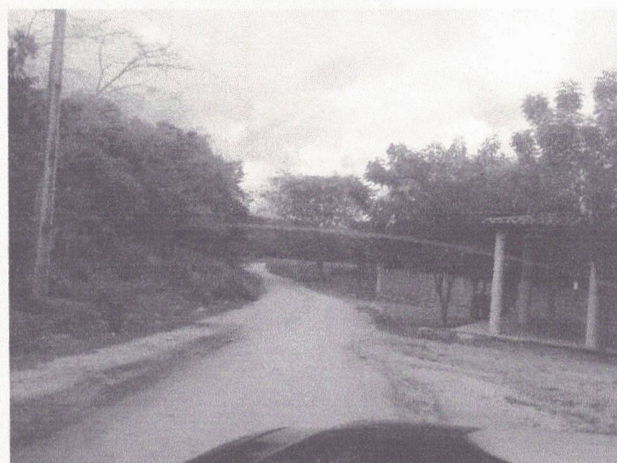
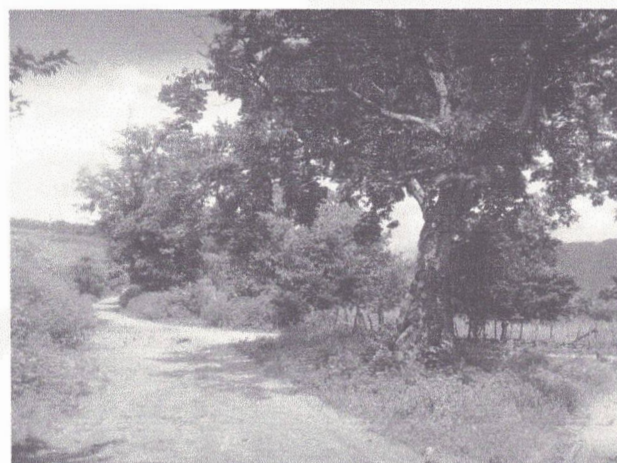
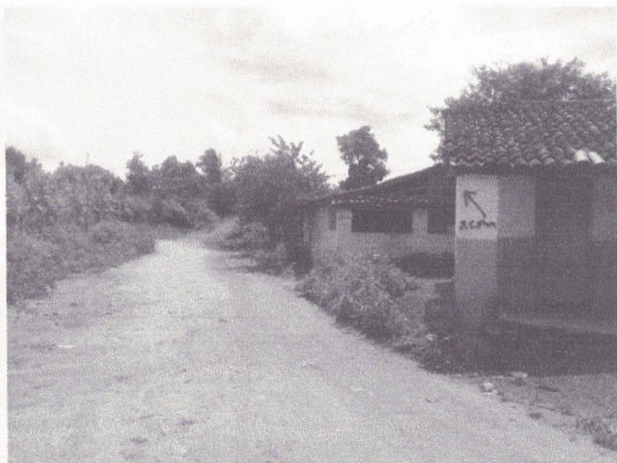

*A. P. Levy de M. Ximenes*  
Engenheiro Civil  
CREA/CE N° 334096

PREFEITURA MUNICIPAL DE GRAÇA  
PRÉDIO DA ADMINISTRAÇÃO PÚBLICA  
AVENIDA JOSÉ CÂNDIDO DE CARVALHO, N° 483, CENTRO, GRAÇA-CE  
62.365-000  
(88) 3656.1255  
WWW.GRAÇA.CE.GOV.BR



**JAZIDAS**

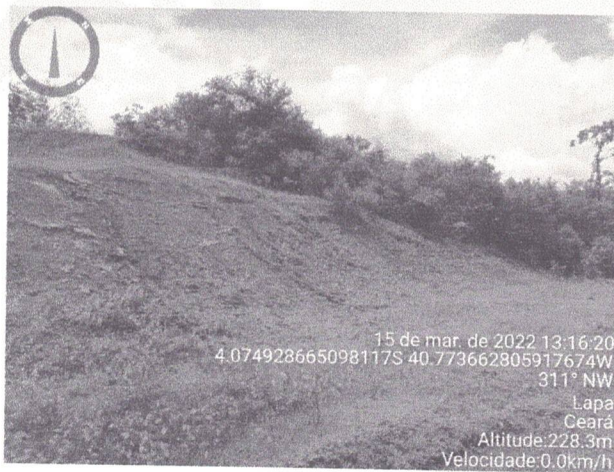
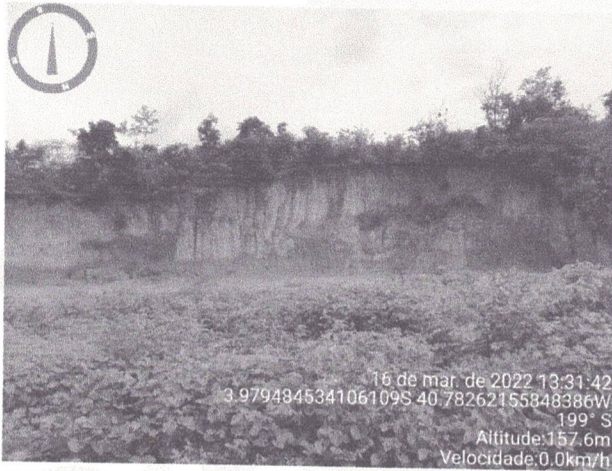

*A. P. Levy de M. Ximenes*  
**A. P. Levy de M. Ximenes**  
Engenheiro Civil  
CREA/CE Nº 334096

**PREFEITURA MUNICIPAL DE GRAÇA**  
PRÉDIO DA ADMINISTRAÇÃO PÚBLICA  
AVENIDA JOSÉ CÂNDIDO DE CARVALHO, Nº 483, CENTRO, GRAÇA-CE  
62.365-000  
(88) 3656.1255  
WWW.GRAÇA.CE.GOV.BR